Looge maagiliste esemet

133
WEB

Püha Christopheri medaljonid, ankh'id, sünnikivid, neljalehelised ristikheinad – kõik need on näited maagilistest esemetest, mida kasutatakse kaitseks või õnne ligimeelitamiseks.

See ülevaatlik raamat jutustab kõigest, mida on vaja teada talismanide valmistamisest või leidmisest, amulettidest ja õnnetoojatest ning kuidas neid oma elu parandamiseks kasutada.

Raamatu autor näitab teile sammhaaval, kuidas koostada, laadida, puhastada ja jõuga varustada isiklikke maagilisi esemeid mis tahes eesmärgil need ka oleksid valmistatud, alates armastuse ligimeelitamisest kuni jõukuse saavutamiseni. Saate tuttavaks üle maailma tuntud kaitsvate amulettidega, sealhulgas Indias populaarsete talismanide jantrategа, mille kohta on raske mujalt teavet leida.

On olemas isegi õnnetoojate sõnastik, milles nii tammetõrud kui ka soovikondid.

Kergestiloetav ja haarav raamat

„Amuletid ja talismanid algajaile"

on koostatud nii, et isegi päris algajad võivad oma maagiliste esemetega edu saavutada.

ISBN 9985-76-897-3

VIIMSI RAAMATUKOGU
1511 019383

Richard Webster AMULETID ja TALISMANID algajaile

ERSEN

Richard Webster

AMULETID ja TALISMANID

KUIDAS VALIDA, VALMISTADA JA KASUTADA MAAGILISI ESEMEID

algajaile

Richard Webster

AMULETID ja TALISMANID algajaile

Inglise keelest tõlkinud **Tiina Kanarbik**

KUSTUTATUD
08. 06. 2026
Viimsi Raamatukogu

ERSEN

133
WEB

Richard Webster
Amulets & Talismans for Beginners
How to Choose, Make & Use Magical Objects
2004

Raamatu eesti keeles kirjastamise õigus kuulub eranditult kirjastusele ERSEN.
Selle raamatu reprodutseerimine, tõlkimine ja levitamine ilma valdaja loata on õigusvastane ja seadusega karistatav.

Kaane kujundanud Kaie Lilleorg
Toimetanud Hilvi Bergmann
Korrektor Elle Liiva

© 2004 by Richard Webster.
Published by Llewellyn Publications
St. Paul, MN 55164 USA
All rights reserved.
© 2005 Kirjastus ERSEN

KUSTUTATUD
08. 06. 2026
Viimsi Raamatukogu

E01104105
ISBN 9985-76-897-3

Kirjastuse ERSEN kõiki raamatuid võite osta
Interneti-poest aadressil **www.rkaup.ee**

Pühendatud lapselapsele Blake Jamie Martinile

Sisukord

Sissejuhatus	9
Esimene peatükk. Mis need on?	13
Talismanid	*13*
Amuletid	*15*
Õnnetoojad	*16*
Teine peatükk. Amuletid	19
Kuri silm	*20*
Kuulsad amuletid	*31*
Amulettide hankimine	*38*
Amuleti puhastamine	*39*
Kolmas peatükk. Talismanid	43
Laadimine	*45*
Kuulsad talismanid	*49*
Neljas peatükk. Õnnetoojad	61
Õnnetoojate kataloog	*62*
Õnnetooja leidmine	*80*
Viies peatükk. Talismanide valmistamine ja laadimine	81
Mõttejõu fokusseerimine	*81*
Talismani koostisosad	*82*
Talismani valmistamine	*85*
Talismani laadimine	*90*
Talismani hävitamine	*98*

Kuues peatükk. Kristallid ja kalliskivid 101
Ajalugu 102
Vääriskivi valimine numeroloogia järgi 108
Vääriskivi valimine värvi järgi 115
Idamaised kalliskivid 118
Talismani-kalliskivid 128
Kalliskivide hankimine 130
Kuidas kalliskive kanda 132

Seitsmes peatükk. Maagilised ruudud 135
Ajalugu 135
Jantrad 137
Märgid ja signatuurid 151
Maagilised täheruudud 153
Teised tähetalismanid 155

Kaheksas peatükk. Lõppsõna 159

Lisa A. Planeetide ja sodiaagi tabelid 161
Lisa B. Seitse kuulsat talismani 177
Lisa C. Populaarsed sünnikivid 181
Lisa D. Lisa-jantrad 191
Lisa E. Maagilised tähestikud 195

Sissejuhatus

Minu lapsepõlves veetis mu perekond kõik suvepuhkused rannaäärses kuurordis. Mu õde Penny sai heaks sõbraks naabruses elava talumehega, kelle nimi oli John. Iga päev aitas ta Johnil lehmi lüpsta ning lõpuks saime kõik temaga tuttavaks. Ühel päeval tundsin huvi mehe ebatavalise sõrmuse vastu, mida ta kandis parema käe neljandas sõrmes.

„See on minu maskott," ütles John. „See on tehtud hobuseraua naelast."

Ta võttis sõrmuse ära ja lubas meil seda uurida. Nael oli sõrmusekujuliseks taotud nii, et sellest oli saanud haruldane ehe.

Penny tahtis teada, miks John sellist veidrat sõrmust kannab. John hõõrus seda sõrmede vahel, tundes end ebamugavalt.

„See kaitseb mind," ütles ta. „Hoiab halva eemal."

„Kas see on õnnetooja?" nõudis Penny.

John kehitas õlgu. „Isegi rohkem. See on võlusõrmus. See toob minu juurde head asjad ja kaitseb mind kurja eest."

„Kuidas sõrmus seda teeb?"

John tundus olevat üllatunud ning andis sõrmuse mu õele tagasi. „Kas sa tunned selles energiat?"

Me lasime sõrmust uuesti ringi käia. Seekord tundsime kõik, et sõrmusel on mingi kummaline jõud. John naeris meie üllatunud nägude peale.

„Kas te siis ei tea, et sepad on võlurid?" küsis ta. Ta võttis sõrmuse ja hõõrus seda jällegi õrnalt, enne kui sõrme tagasi pani.

Olin esimest korda tõelist võlueset käes hoidnud. Ma otsustasin korrapealt, et ühel heal päeval on mul hobuseraua naelast tehtud sõrmus.

Siis ma veel ei teadnud, et see oli alles mu teekonna algus, mis viis amulettide, talismanide ja õnnetoojate iidsesse maailma. Selles raamatus loodan ma, just nagu too talumees palju aastaid tagasi, tutvustada teid selle põneva valdkonnaga, mis muudab kogu elu.

Tänapäeval on palju inimesi, kes mõtlevad, et meie oleme targemad oma eelkäijatest, ning teame tegelikult kõike, mis teadmist väärib. Me unustame, sest nii on mugavam, et ajaloo jooksul oleme rohkem unustanud kui õppinud, ning meie „primitiivsed" esivanemad said oma maailmas väga hästi hakkama. Palju nende nii-öelda saladustest on tänaseks kadunud. Milline tarkus oli näiteks peidus Aleksandria raamatukogu sadades tuhandetes rullraamatutes? Või Jeruusalemma või Memphise Ptahi templis? Me lihtsalt ei tea seda.

Küll aga teame, et meie esivanemad olid kõrge intellektiga inimesed, kes tundsid rõõmu teadmistest ja õppimisest, nagu kinnitavad nende töö viljad. 300 aastat enne Kristuse sündi määras Kreeka matemaatik Bratosthenes maakera ümbermõõdu ning eksis ainult 325 kilomeetri võrra. (Arvamus, et maailm on lame, tekkis alles mitusada aastat hiljem.) Foiniiklane Moschus teadis aatomite olemasolust ning sellest, et neid on võimalik jagada. Herodes Suure ehitatud tohutus Caesarea Maritima sadamas oli rohkem kui 60 meetri laiune kaitsemuul – igasuguste standardite järgi ehitusime. Alexander Flinder, sadama väljakaevamiste koordinaator, kirjutas: „Herodese sadam on näide kahekümne esimese sajandi sadamast, mis on ehitatud kaks tuhat aastat tagasi."

Roomlased olid suutelised tegema sellist tsementi, mis kõvenes vee all – hiljem unustati see ära ning avastati keskajal uuesti. Keltidel oli viljalõikusmasin, mis vahepeal kadus ning leiutati uuesti 19. sajandil. Hindud tegid kaks tuhat aastat tagasi keerukaid plastilisi operatsioone. Hiinlased leiutasid alumiiniumi ja kasutasid seda tuhat viissada aastat enne selle uuesti avastamist 1827. aastal. Selge see, et meie esivanemad tegid palju rohkem kui kobasid algelises ajaloolises pimeduses.

Samuti teame, et ammustel aegadel elanud inimesed uskusid igasuguseid asju, mida tänapäeva haritud inimesed sageli enam ei tunnista. Näiteks uskusid nad, et teatud esemed sisaldavad tohutut jõudu ja energiat, et neid saab kasutada abilistena igasugustes püüdlustes ning nad kaitsevad kõikvõimalike hädaohtude eest. Need esemed – amuletid, talismanid ning õnnetoojad – mängisid varasematel aegadel inimeste elus tähtsat osa. Kaasaja inimesed suhtuvad neisse irooniliselt ega kasuta selliseid asju kunagi. Kuid kas see on ikka nii? Tänapäeval kantakse rohkem kui kunagi varem Püha Christopheri medaljone, *ankh*'e, krutsifikse ning sodiaadimärke – kui nimetada vaid mõnda. Kõik need on õnnetoojad, amuletid või talismanid. Sageli pole inimestel, kes neid kannavad, õrna aimugi, mis esemed need on. Nad ei pruugi neid pidada isegi millekski rohkemaks kui võluvateks ja moodsateks rõivalisanditeks – koguni juhul, kui saadakse kasu, mis tuleneb võlujõudu sisaldava eseme kasutamisest.

Tegelikult on amuletid, talismanid ja õnnetoojad tänapäeval paljudele inimestele sama tähtsad, kui need olid sadu või isegi tuhandeid aastaid tagasi – lihtsalt mõnikord ei paista see kohe välja. Isegi need, kes ei väljenda selliste asjade vastu

huvi või kellel usk nendesse puudub, kasutavad tegelikult amulette, õnnetoojaid ja talismane. Vähesed inimesed jätavad neljalehelise ristikheina üles korjamata. Paljudel sportlastel on „õnnesokid" või mõni teine rõivaese, mida ei tohi enne hooaja lõppu pesta, sest muidu võib selle võlujõud kaduda. Üks näitleja, keda tunnen, ei lähe lavale, ilma et kannaks teatud aluspesu, mis tagab, et kõik läheb hästi. Talle ei meeldi, kui räägitakse, et seda võib võtta kui talismani või õnnetoojat, kuigi tegelikult see nii just ongi.

Loodan, et olen teile kinnitanud seda, mida teadsite juba seda raamatut kätte võttes – esemetel, mida hoiame instinktiivselt enda lähedal, et meil oleks mugav, et need meid kaitseksid, tooksid õnne või annaksid abi, on teatud jõud, mida inimesed on tundnud aastatuhandeid. See raamat aitab mitte ainult aru saada, milliseid amulette, talismane ja õnnetoojaid me iga päev kohtame, vaid ka juhendab, kuidas luua esemeid, mis oleksid häälestatud teie vajadustele ja soovidele. Sellel teekonnal õpite tundma amulettide ja talismanide rikast ajalugu ning kuulsaid võlureid, kes on neid valmistanud ja kasutanud. Amulettidel, talismanidel ja õnnetoojatel võib olla väga reaalne mõju teie heaolule ning ma loodan, et selle raamatu abiga hakkavad need teile kasu tooma.

1

Mis need on?

Inimesed kasutavad tavaliselt läbisegi sõnu „talisman", „amulett" ja „õnnetooja". See ei ole õige, kuid selline segadus on kerge tekkima, kuna neid esemeid eristav piirjoon on raskesti määratletav. See peatükk aitab teil nende kolme erinevusi mõista.

Talismanid

Talismanid on esemed, mis on valmistatud selleks, et anda erilist väge, kaitset, julgustust ja energiat neile, kes neid kannavad või kellele need kuuluvad. Tähtis on märkida, et talismanid toovad alati nende omanikele *teatud hüvesid* ning on tavaliselt tehtud kindlate eesmärkide saavutamiseks.

Talismane võib valmistada peaaegu igast materjalist, ehkki tavaliselt on need metallist, kivist või pärgamendist ning neile on graveeritud tähed või pildid. Tihti on need valmistatud ajal, mis on oluline vaimses ja kosmilises plaanis. Nii suurendatakse nende väge ja energiat, mida võib kasutada inimene, kelle omaks ese saab. Kõige võimsamad maagilised esemed on tegelikult nende omanikud ise valmistanud. Kuigi need võivad olla tehtud nii positiivsel kui ka negatiivsel eesmärgil, peaks inimene, kes valmistab endale meelega negatiivse talismani, olema eriti julge – või rumal.

Ajalugu on tulvil näiteid talismanide toimest. Näiteks kandis Katariina di Medici spetsiaalset talismani,

mis andis talle väe ja selgeltnägemisvõime. See koosnes mitmest metallist, mis olid astroloogiliselt soodsatel aegadel omavahel kokku segatud. Üks talismani külg kujutas jumal Jupiteri, Ganimedese kotkast ja Anubise peaga deemonit. Teisel küljel oli Veenus, keda piirasid deemonid. Arvatakse, et Veenus kujutas tegelikult Katariina di Medicit, sest paljud talismanid on kettakujulised – ühel poolel kujutatakse talismani omanikku, teisel poolel tema soove. Katariina di Medici talisman hävitati, kui ta suri, kuid selle koopiat võib näha Pariisis, rahvusraamatukogus.

Talismanid on küllalt tavalised tänapäevalgi – isegi kui nende omanikud neid sellisena ei teadvusta. Mitmesugustes valdkondades kasutatakse talismanidena pidevalt riideesemeid, et täiustada oma etteasteid. Vida Blue on suurepärane näide. Ta oli 1970–1980. aastail kuulus pesapallur. Blue uskus, et ta müts toob talle õnne ning aitab paremini servida. Lõpuks, pärast mitut hooaega, ei läinud ta kunagi väljakule ilma selle mütsita. Aastad möödusid ning müts oli lõpuks nii must ja kulunud, et meeskonna omanikud käskisid Bluel mütsi teise vastu vahetada – muidu lastakse ta lahti. Blue oli nõus ning korraldas enne mängu vana mütsi põletamise tseremoonia ning pani alles seejärel uue pähe. (Blue seda ilmselt ei teadnud, kuid ta kasutas iidset rituaali oma talismaniga jumalagajätmiseks.)

Hong Kongis olen näinud inimesi, kes hoiavad rahakotis raamatute ja arvutite fotosid ja joonistusi – see peaks aitama neil haritumaks saada. Tunnen ka inimest, kes hoiab Jeesuse pilti rahakotis. Tal on pidevalt silmadega probleeme ning kuigi ta pole kristlane, hoiab ta pilti selle mõttega, et Jeesust tunti pimedate ravitsejana.

Mitmesuguseid talismane leidub looduslikul kujul. Kõige esimesed talismanid olidki looduslikud. Ürgaja inimesed

kasutasid sageli esemeid, mis olid valmistatud looma mõnest kehaosast. Kotka sulg, hai hammas või leopardi küüs varustasid selle kandja väe ja austusega. Teine hea näide on kaelakee, mis valmistati eelajaloolise looma hammastest. See pakkus mitte ainult kaitset, vaid talismani omanik sai endale ka looma omadused, kelle hammastest talisman oli tehtud. Kopra hammastest kee andis kandjale usinust, havi hambad tegid tugevaks, metsikuks ja energiliseks.

Amuletid

Erinevalt talismanidest on amuletid mõeldud üldisemaks otstarbeks ning kaitsevad tavaliselt hädaohu eest. Need peletavad eemale ka haigusi või ebaõnne. Kui talismanid on aktiivsed, siis amuletid on passiivsed ning pigem reageerivad sündmustele amuleti kandja elus ega korralda midagi ise. (Me loodame amulettidelt kaitset, kuid vahel ilmneb vastupidine – amulett teeb elu ohtlikumaks. Kõige kuulsam näide on *Hope Diamond* (Lootuse teemant), mis tõi häda ja muret kõigile, kellele see kuulus.)

Algselt olid amuletid looduslikud. Õnnetoovad jänesekäpad ja neljalehelised ristikheinad on näited sellistest amulettidest. Suhteliselt hiljuti said amulettideks inimese tehtud esemed, eriti mitmesuguste kehakaunistustena. Ehteid kasutatakse tihti kui amulette siiani.

Amulett võib olla ka spetsiaalselt valmistatud ese, mida te endaga kaasas kannate, et see teid kaitseks. Näiteks Püha Juudast peetakse politseinike kaitsjaks ning 20. sajandi algul kandsid paljud New Yorgi politseinikud tema kujutisega medaleid.

Õnnetoojad

Õnnetoojad ühendavad endas amulettide ja talismanide omadused. Need on aktiivsed nagu talismanid ning üldkasutatavad nagu amuletid. Õnnetoojad on mõeldud õnne ja edu ligitõmbamiseks sellele, kes neid kannab.

Algselt koosnes õnnetooja sõnadest, mida kas öeldi või lauldi. Prantsuskeelne sõna *charme* õnnetooja kohta tähendab „laulu". Õnnistus, mille annab preester jumalateenistuse lõppedes, on suurepärane näide traditsioonilisest õnnetoojast. Kui inimesed hakkasid sõnu kirjutama, selle asemel et neid välja öelda, siis hakati õnnetoovaid vormeleid seostama maagiliste esemete, amulettide ja talismanidega.

Inimesed on kasutanud võluvormeleid, et olla kaitstud ning meelitada ligi edu esemetele, mitte endale. 1968. aastal arvasid konstruktorid, kes osalesid USA lennuväe Vanguardi raketiprojektis, et pidevad ebaõnnestumised leidsid aset seetõttu, et rakettidel ei olnud Püha Christopheri medaljone. Püha Christopher oli laialt tuntud kui rändurite kaitsja ning tema kujutisega medaljonid kaitsvat inimesi reisi ajal. Uuele raketile lisati medaljon ning see toimis suurepäraselt.

Johni hobuseraua-sõrmus, millest oli juttu sissejuhatuses, on samuti hea näide õnnetoojast. See kaitses teda, kuid tõi talle ka õnne. (Kuigi tänapäeval ei ole seppa kerge leida, on ta otsimist väärt. Kui leiate, paluge tal teha endale hobuseraua naelast sõrmus. Siis on teil olemas ebatavaline ese, mis tõmbab ligi õnne ning kaitseb kurja eest. Sedasorti sõrmus on kõige mõjusam õnnetooja, mida ma eales olen kohanud.)

Nagu näete, on mõnikord raske öelda, kas teatud maagiline ese on amulett, õnnetooja või talisman. Tegelikult leitakse

tavaliselt ese, millel on kõik need omadused – sõltub selle omaniku usust. Põhiline on siiski see, et talismanid annavad aktiivset väge, amuletid passiivset kaitset ning õnnetoojad tõmbavad ligi õnne ja kaitsevad kurja eest. Lõppude lõpuks pole tegelikult vahet, kuidas neid kutsuda, peaasi, et oma vajaduste järgi valitakse õige ese. Järgnev aitab teil just seda teha.

KUSTUTATUD
08. 06. 2026
Viimsi Raamatukogu

2

Amuletid

Muistsetel egiptlastel oli neli sõna, mida võis tõlkida kui „amuletti". Kõik need tulenesid tegusõnast, mis tähendas „valvama" või „kaitsma". Egiptlased kandsid amulette, mis aitasid neil eluga toime tulla, ning valmistasid ka matuse-amulette, et kaitsta surnuid nende teekonnal allmaailma kaudu taevasse. Sõna „amulett" pärineb ladinakeelsest sõnast *amuletum*, mis tähendab „kurja eemal hoidvat tegu". Teine huvitav seletus päritolu kohta on seotud araabiakeelse sõnaga *himalah*, mida kasutatakse paela kohta, mis seob koraani kehaga. Samamoodi kujutab enamik amulette endast ehteid või muid väärtuslikke esemed, mida kantakse paela või ketiga kaelas.

Algelised inimesed hakkasid amulette kandma loomulikust soovist kaitsta end maailmas, mis näis sageli hirmutav. Amuletid andsid kaitset kodule, perele ja loomadele. Need kaitsesid vaenlase eest – oli siis tegemist loodusega või mitte – ning, mis kõige olulisem, kurja silma eest. Viimasest räägin edaspidi pikemalt.

Kui hakati tunnistama jumalaid või jumalat, siis arvati, et jumalad on andnud amulettidele kaitsevõime. Muidugi ei olnud see alati nii. Erinevad ja vähearenenud religioonid kutsusid üles amulettidest loobuma. Raske on aru saada, miks, sest amulettides ei ole midagi halba ega usuvastast. Nende ülesanne oli ja on siiani kaitsta oma kandjat ning tihti saavad amuletid kaitsva väe jumalatelt, mille nimed on neile graveeritud. Vaatamata sellele mõistsid Püha John

Chrisostomus ja teised ristiusu preestrid amuletid hukka, kuna need olid seotud nõidusega.

Tegevusse asusid ka valitsused. Rooma impeeriumi viimastel päevadel hakkas imperaator Caracalla muretsema, et nii palju inimesi kannab amulette, ning andis välja seaduse, mis keelas nende kandmise. Kõiki, kes jätkasid amulettide kandmist, tabasid rängad karistused.

15. sajandil eKr tuul siiski pöördus ning kristlik kirik hakkas amulette tunnistama. Esimene nende hulgas oli rist, mida kasutati kuradi ja kurjade vaimude eemalehoidmiseks. Sellele järgnesid Neitsi Maarja kujutised ja pühakud. Nende järel tulid pühakute säilmed ning kui leiutati trükipress, siis võisid inimesed kanda paberamulette ja talismane.

Kuri silm

Algeline inimene oli silmast huvitatud mitmel põhjusel. Tõsiasi, et inimestel on eri värvi silmad, tekitas põnevust, samuti ka see, et pupill kord suureneb, kord väheneb. Peale selle võis enda peegeldust näha kellegi teise silmades. (Sealt on muuseas pärit ka sõna „pupill", ladina keeles *pupilla*, mis tähendab „väikest nukku".) See kõik kasvatas inimeses austust silmade võimu vastu – austust, millest sai sageli hirm.

Seda austuse ja hirmu segu leidub isegi tänapäeval. Näiteks teab enamik inimesi väljendit „kui pilk võiks tappa". Silmad on eriti väljendusrikkad ning pilk täis vihkamist või kadedust, hävitav, külm või armukade võib olla väga hirmutav. Pilgu väe mõistmine näib ületavat kultuurilisi ja geograafilisi piire. Hiljuti olin tunnistajaks eri rassist inimeste konfliktile ning kummalgi poolel kasutati vaenlaste vastu kurja silma.

Me kõik tunneme end ebamugavalt, kui keegi vaatab meid raskel pilgul, ning enamasti tunnetame, kui keegi vaatab meid selja tagant. Samuti suudame mõjutada kurja silmaga kedagi teist. Kui meelega kedagi piidleme, mõeldes negatiivseid mõtteid, siis teeme seda teadlikult. Kuid saame seda ka alateadlikult teha, vaadates pingsalt inimest, looma või eset kas imetluse või kadedusega. Mõnel inimesel, kes kasutab kurja silma, on võime teha kahju pelgalt oma pilguga. Tavaliselt tuleb kurja silma mõju teiselt inimeselt, kuid arvatakse, et ka mõnel roomajal ja putukal on see võime olemas. On huvitav märkida, et ingliskeelne sõna *ill** on lühend väljendist *evil eye***. See näitab inimeste veendumust, et kuri silm võib füüsiliselt halba teha ning isegi tappa.

Kurja silma ajalugu

Kurja silma uskumine on peaaegu universaalne ning ulatub tagasi ajaloo koidikuni. Teateid kurja silma hävitustööst võib leida sumerlaste ja babüloonlaste kiilkirjas savitahvlitelt 3000 aastat eKr. Näiteks sumerlaste jumal Ea pidas kurja silma vastu lakkamatut sõda.

Sellest ajast on usk kurja silma olemasolusse levinud üle maailma. Järgnevalt mõni sõna, mis kirjeldab kurja silma maailma eri osades.

- Araabia – *ayn al-hasad*
- Armeenia – *peterak*
- Etioopia – *ayenat*
- Haiti – *mauvais jé*
- Hiina – *ok ngan*

---

* *Ill* (ingl k) – haige – *tõlk*.
** *Evil eye* (ingl k) – kuri silm – *tõlk*.

- Hispaania – *mal de ojo*
- Holland – *booz blick*
- Iirimaa – *droch-shuil*
- India – *drishtidosham*
- Iraan – *aghashi*
- Itaalia – *malocchio* (ka *affascinamento* ja *jettatura*)
- Korsika – *innocchiatura*
- Kreeka – *baskania*
- Lõuna-Ameerika – *mal de ojo*
- Norra – *skørtunge*
- Poola – *zte oko*
- Prantsusmaa – *mauvais oeil*
- Saksamaa – *böse Blick*
- Süüria – *aina bisha*
- Šotimaa – *bad Ee*
- Türgi – *nazar* (ka *kem goz*)
- Ungari – *szemverses*

Läbi ajaloo on erinevatel kultuuridel olnud ainulaadsed ning sageli kõrgelthinnatud uskumused, mis on seotud kurja silmaga ning õpetavad, kuidas selle mitmesugust mõju vältida. Indias usutakse kurja silma võimu võib-olla seepärast, et Šival, hävitajal, oli kolmas silm, ning ta võib hävitada üheainsa pilguga kogu universumi. Tamili vanasõna ütleb: „Parem, kui haiget teeb kivi, mitte kuri silm."

Egiptlased kasutasid *udjat*'i, Horose silma, kaitsva amuletina kurja silma vastu. Kuna *udjat* sümboliseeris päikesejumala silma, andis see mõjuva vastulöögi kurja silma nõrgematele energiatele. Vahel kasutati kahte silma, mis kujutasid päikest ja kuud.

Muistsed heebrealased uskusid kurja silma ning kasutasid kaitseks selle vastu Taaveti tähte. Samuti kaitsesid nad oma lapsi kurja silma eest sel moel, et viisid nad läbi pühitsetud küünalde suitsu.

Kolmanda sajandi lõpul eKr kirjutas Kreeka poeet Apollonius Rhodoselt sortsitar Medusast, kes suutis kurja pilguga purustada hiiglase Talose. Apollonius kirjutas, kuidas Medusa nõidus oma silmade kurjusega ära Talose silmad.

Rooma ajaloolane Plinius Vanem kirjutas triballi ja illüüria hõimudest ning selgitas, kuidas mõni nende hõimude liikmetest oli suuteline teisi oma kurja silmaga tapma. Plinius arvas, et neil inimestel olid topeltpupillid. Plutarchos, Virgilius ja Lucianus kirjutasid samuti kurjast silmast.

Roomlased läksid isegi niikaugele, et andsid välja seaduse, mille järgi karistati ja saadeti maalt välja need, kes kurja silma kasutasid. Pole mingi üllatus, et see ei aidanud, ning tänapäeva Itaalias kantakse kaitsvaid amulette, mis kujutavad sarvi, nagu ka krutsifikse ja portselansilmi.

Heebrealaste talmud ütleb: „Iga loomuliku surma kohta tuleb üheksakümmend üheksa surma kurja silma tõttu." Tuhandeid aastaid hiljem ütlevad juudid ikkagi: „*Kayn aynhorah*", mis tähendab „Ärgu kuri silm sulle halba tehku", et kurja silma eemale peletada.

Piibelgi sisaldab viiteid kurjale silmale. 5. Moosese raamatust 15:9 leiame: „Hoia, et su südames ei oleks nurjatumat mõtet, et sa mõtled: „Seitsmes aasta, vabastusaasta, ligineb!" ja seetõttu on siis su silm kuri su vaese venna vastu

ja sa ei anna temale midagi! Aga tema hüüab sinu pärast Jehoova poole, ja see on sulle patuks!"

Jeesus mainib konkreetselt kurja silma Markuse evangeeliumis 7:22: „Abielurikkumised, ahnus, kurjused, kavalus, kiimalus, kade silm, Jumala pilkamine, kõrkus, rumalus: kõik need halvad asjad tulevad inimese seest ja rüvetavad teda." Ta mainib seda ka Mäejutluses Matteuse evangeeliumis 6:22-23: „Ihu küünal on silm; kui su silm on terve, siis on kõik su ihu valguses. Aga kui su silm on rikkis*, siis on kogu su ihu pimeduses."

Varakristlased pidasid täiesti loomulikuks kanda risti kaitsva amuletina kurja silma jõu vastu. Mõjus oli isegi ristimärgi tegemine ja kiire palve lausumine.

Kurja silma on mainitud koraanis ning lugejaid hoiatatakse selle ohtude eest. Koraanis on kaheksa värssi, mis viitavad kurjale silmale, ning seal antakse nõu, kuidas kaitsta end ja teisi selle halva mõju vastu. Koraan ei kiida heaks õnnetoojaid ja kaitsvaid amulette, vaid soovitab otsida abi ja kaitset Allahilt.

Usk kurja silma oli tugev ka muistsel Inglismaal ja Iirimaal. Iiri mütoloogias on lugu Kurja Silma Balorist. Ühel päeval juhtus ta nägema, kuidas druiidid tarkuserohtu valmistasid, ning pisut segu pritsis talle silma. Sellest tekkis kuri silm, mida ta suletuna hoidis, kui ta just lahingut ei pidanud. Silmalaug oli nii raske, et ta vajas nelja abilist, et seda lahti teha. Ta suutis silma kasutades vaenlased pelgalt pilgu abil läbistada. Balori tappis lõpuks ta lapselaps, kes tal kadaga silma välja lasi.

1696. aastal avaldas inglise õpetlane John Aubrey oma „Miscellanies", mis sisaldas teavet kurja silma kohta: „Pil-

* „Rikkis" silm peaks tähendama „kurja silma" – *tõlk*.

gud tiis kadedust ja raevu tulistavad samuti, kurja inimese silm nakatab ja teeb haigeks teise inimese vaimu."

Ajalugu on tulvil näiteid inimestest või inimrühmadest, kes kasutasid kurja silma ja said selle eest karistada. „Malleus Maleficarum" (sõna-sõnalt „nõiahaamer"), kuulus raamat, mis ilmus Saksamaal 1486. aastal nõiaküttide tarbeks, märgib, et teatud inimesed võivad oma kohtumõistjad pelgalt pilguga ära nõiduda. Seepärast sunniti nõiduses kahtlustatuid sammuma oma kohtumõistjate poole tagurpidi. Keskaegses Euroopas põletati tuleriidal lugematuid inimesi, sest usuti, et nad kasutavad kurja silma.

Kurja silma ohjeldamine

Tavaliselt kaetab kuri silm juhuslikult ja on seotud kadeduse või kiitusega. Näiteks võib teha murelikuks, kui keegi kiidab teid või teie lapsi, nagu võiks see ümberpöördult põhjustada halba teile või teie perekonnale. Mõnes kultuuriruumis sülitab komplimendi öelnud inimene kolm korda, et kaotada juhuslik võimalus kurja silmaga kaetamiseks.

Võimalik on pöörata ka kuri silm enda peale. Kui olete oma saavutuse üle uhke ja kogete äkilist vaimustusepuhangut, siis olete seda ehk kasutanud. Aserbaidžaanis on ütlus: „*Ozumun ozume gozum deydi*," mis tähendab: „Ma tõin enda peale kurja silma."

Itaalias usutakse, et mõni inimene on sündinud kurja silmaga – nad ei kasuta seda tahtlikult. Need inimesed on tuntud kui *jetattore* („projekteerijad"). Nende versioon kurjast silmast on *jettatura* („projektsioon"), mis on vastukaaluks juhuslikule kaetamisele, mida põhjustab kadedus või kiitus ning mida nimetatakse *mal occhio* („paha silm").

Inimesi, kel on pisut teistmoodi silmad, süüdistati kurja silma valdamises. Palestiinas usuti, et habeme ära ajanud siniste silmadega meestel on tõenäoliselt kuri silm. Mõnes

kultuuris usuti, et igaühel, kes on mingis mõttes teistest erinev, on kuri silm. Näiteks õnnetuid, kes olid sündinud kompjalgsetena, võidi kahtlustada ainult seepärast, et nad oli teistsugused. Kahtlustati isegi võõraid, eriti, kui nad olid teisest rassist.

Kurja silma vältimine

Kõigis kultuurides, kus usuti kurja silma, arvati üldiselt, et kõige altimad sellele on lapsed, rasedad naised ja loomad, kuid selle ohvriks võis langeda igaüks, kes ei olnud ette valmistatud. Kurja silma on süüdistatud näiteks kõhulahtisuses või oksendamiskrampides, imetavate emade piima kadumises ja meeste impotentsuses.

Õnneks võib kurja silma peletamiseks kanda erinevaid esemeid. Süüria ja Palestiina naised kaunistasid end siniste helmestega, järgides teooriat, et sarnane ravib sarnast. Siniseid esemeid, eriti helmeid, on alati kurja silma vastu kasutatud. Euroopas kanti loodusest võetud, silma meenutavaid malahhiitripatseid, et kaitsta kurja silma eest. Punakaspruunist kaltsedonist amuletile graveeriti keskele silm, mis oli ümbritsetud jumalannadega, kellest igaüks valitses üht nädalapäeva. Tänapäeval täidab sama otstarvet väike silmakujuline amulett. Need on tavaliselt kinnitatud rinnanõelale või käevõrule ning silm on valmistatud portselanist.

Paljudes kultuurides on kurja silma eemalhoidmiseks kasutatud ja kasutatakse edasi käsi. Erinevates kultuurides on tuntud võimas kaitse *fig*, *figga* või *fico*: käsi pigistatakse rusikasse ning pöial esimese ja teise sõrme vahele, kust see kergelt välja paistab. Kui näidata seda inimese poole, keda kahtlustatakse kaetamises, oht kaob. *Fig* kujutab meeste ja naiste genitaale ning arvatakse, et potents, vägi, mille see loob, on küllalt tugev, et hoida kurja silma eemal. Ladina-

Ameerika maades kannavad inimesed, eriti lapsed, kaitsva amuletina eebenipuust *figga*'t. Aastate jooksul on paljud inimesed mulle rääkinud, kuidas pöial alateadlikult libises esimese ja teise sõrme vahele, et moodustada kiiresti kaitsvat amuletti – kui oli vaja kaitset. Loomulikult võib seda teha teadlikult, ning peaksitegi seda tegema, kui tunnete end stressirikkas või jõuetus olukorras.

Itaalias on suurepärane vahend „kuradi sarved" (*manu cornuto*). Neid tehakse nii, et pannakse kaks keskmist sõrme peopessa ja hoitakse neid pöidlaga paigal. Esimesest ja väikesest sõrmest moodustuvad sarved. Neid ei ole vaja ülespoole suunata. Lihtsalt seesugune käteasend, sõrmed allapoole, on piisav, et kurja silma eemal hoida. See asend kaitseb ka mehi impotentsuse eest, mis on kurja silma mõju tulemus.

Juudid kasutavad oma keha, et luua kurja silma vastu kaitsev amulett. Parema käe pöial puudutab vasakut peopesa ning vasak pöial puudutab parema käe peopesa. Sõrmed on suletud ning inimese rind, käsivarred ja käed moodustavad kaitsva ringi.

Indias on teiste meetodite hulgas kaks peamist viisi, mida kasutatakse kurja silma vastu. Esimene on templi või mõne muu pühapaiga külastamine ja jumala poole pöördumine. Teine viis on ühineda heategevusega. Veel üks vahend on põletada kamprit kahe tuumaga kookospähklis, lehvitada seda õhus ning siis katki murda. Teine moodus on avada sidrun, enne aga tuleb seda jällegi õhus lehvitada. Traditsiooniliselt loobitakse tänavale valge kõrvitsa tükke, et kuri silm minema ehmatada – seda tehakse tähtsate sündmuste nagu soolaleivapeo puhul.

Kreekas on olemas abivahend, mida kasutasin heade tulemustega ka ise. Kõik, mis tuleb teha, on joonistada silm kaunile sinisele ornamendile ning kanda seda ümber kaela

või käe. See, et olete teinud silma, annab amuletile suurema jõu. Kreeklased ka sülitavad selle suunas, kes teeb neile komplimendi. See arvatakse kurja silma eemal hoidvat, mis võib teatud ütluse kaudu sinuni jõuda. Mõnikord sülitatakse kolm korda, sest see on seotud Püha Kolmainsusega. Kreeka õigeusu kirik teab, et kuri silm on olemas, ning soovitab ainult nende preestritel lubada see eemaldada, juhul kui on tegemist deemonitega.

Väikesed sinised või mustad helmed, millel on valge ringi keskel must laik, on populaarsed kurja silma peletajad Aserbaidžaanis. Neid nimetatakse *gozmunjughu* ning kantakse sageli pärlitena. Vahel kinnitatakse lapse särgi külge üksik helmes. Nende suuremad versioonid on üles riputatud kodudes. Kaubandushoonete sissepääsude juurest leiab sageli suuri silmi. Purskkaevude väljakul asuv McDonald's Bakuus on selle kohta hea näide.

Silmadega pärlornamendid on populaarsed kaunistused Türgi kodudes. Silma sinises klaasis nimetatakse *nazar boncugu* ning see kaitseb majaelanikke. Ka Egiptuses kasutatakse seesuguseid ornamente. Algselt sidusid karavaniajajad pärlivanikuid enne kõrbesse minekut kaamelitele otsaette, kuid tänapäeval leiate neid sageli autopeeglitelt ja kodudest. Samuti võib neid näha väikeste laste riietel.

Läänes teeme tihti teiste inimeste lastele komplimente, öeldes näiteks „Kas ta pole suureks kasvanud?" või „Ta näeb nii armas välja." Me ei mõtle sellega midagi, kuid Egiptuses võivad sellised märkused vanemaid ehmatada. Kui sõnad on öeldud tigedalt või kadedusega, siis võib kuri silm lapsele halba teha. Seepärast on väikesed poisid mõnikord riietatud tüdrukutena, isegi sinnamaani, et neile on kõrvadesse augud tehtud ning nad kannavad kõrvarõngaid. Mõnikord antakse lastele naeruväärseid nimesid, et kurja silma eemal hoida. Näiteks poisile võidakse anda tüdruku nimi. Et kuri

silm võib toitu kahjustada, väikesi lapsi tavaliselt avalikult ei toideta. 1836. aastal märkis Briti egüptoloog E. W. Lane, et armastavad emad jätavad lapsed meelega pesemata ja lasevad neil kanda vanu rõivaid, et kurja silma eksitada. Ta kirjutas, et kohtas kaunilt riides võluvat naist, „kelle kõrval oli väike poiss või tüdruk, tema oma laps, nägu üleni mustaks määrdunud ning selliste rõivastega, mis nägid välja nii, nagu oleks neid mitu kuud ilma pesemata kantud".

Klaaskuulid, mida tuntakse ka nõiakuulidena, olid nii Ameerikas kui ka Inglismaal kasutusel kurja silma peletajana. Need riputati akende ette, et kurja silma elanike pealt ära meelitada ning saata kuri sinna, kust see tuli. Algselt olid nõiakuulid väiksed rohelised või sinised puhutud klaasist kuulid, tulvil erivärvilisi lõngu. Mõte oli selles, et kuri silm on nii süvenenud katsetesse erinevaid lõngu lahti harutada, et selle jõud väheneb. (Hiljem läksid kuulid suuremaks ning siis kasutati nende peegeldust, et kurja silma peletada.)

Idas kasutati kurja silma minemaajamiseks hoolikalt sõlmitud sõlmi. Mõte oli selles, et kuri silm kaotab sõlmede keerukusest haaratuna oma väe ja võimu. On võimalik, et keltide ja anglosakside keeruline käsitöö oli samuti seotud kurjast silmast lahtisaamisega.

On huvitav märkida, et paljud asjad, mida peame tänapäeval endastmõistetavaks, olid algselt mõeldud kurja silma vastu. Näiteks lauvärvil ei olnud midagi tegemist iluga. Seda kasutati selleks, et kaitsta inimest kurja silma hävitava mõju eest. Lääne inimestele meeldib sageli poisse sinisesse ja tüdrukuid roosasse riietada. See võib näida vaid võluv komme, kuid ka seda tehti algul kaitse-eesmärgil. Poisse riietati sinisesse, sest usuti, et sinine hoiab eemal kurja silma. Seepärast kaunistatakse idamaades seniajani lapsi ja koduloomi siniste helmeridadega. Kui nende pael lõpuks katki läheb,

on laps juba küllalt vana, et tulevikus kurja silma rünnakutele vastu seista.

Mõnes kultuuris kasutatakse punast värvust kurja silma tõrjumiseks. Indias pannakse punane pael ümber väikese lapse kaela või randme, et teda kaitsta. Itaalias kannavad loomasarvekujulisi punaseid korallamulette mehed.

Küüslauguküüs on veel üks tuntud amulett, mida peetakse heaks tõrjevahendiks. Küüslauku kantakse taskus, et kurja silma eest oleks tõhus kaitse. Teine viis on riputada küüslauk autosse, töökohta või koju.

Silmakujulised amuletid on kõige tavalisemad kaitsevahendid ning tavaliselt on need sinist värvi ning keraamilised või klaasist. Ka seda värvi kaelakeedel ja käevõrudel on kaitseomadused. Laevavöörile on silmi joonistatud tuhandeid aastaid, et vältida kurja silma. Ilmselt sai see alguse Kreekas, kuna on tõendeid, et paljud muistsed Kreeka sõjalaevad olid rohkem kui kaks tuhat aastat tagasi niimoodi kaunistatud. Käe- ja hobuserauakujulised amuletid on samuti üldiselt tarvitusel, sageli kombineerituna silma-amulettidega. Kokkuvõtteks – võimas amulett võib olla silm, mis puhkab peopesal.

Professor Alan Dundes tõdeb oma raamatus „The Evil Eye: A Folklore Casebook“, et kuri silm põhjustab elavate asjade kuivamist. See põhjustab emapiima kadumist, inimeste hääbumist, puuvilja kuivamist puudel, seletamatut kaalust allavõtmist ja impotentsust. Teiste sõnadega kuivatab kuri silm vedelikud. Selle tõestuseks ütleb professor Dundes, et kuri silm sai alguse Sumerist ning levis ringikujuliselt, jõudes Indiasse idas, Skandinaaviasse ja Inglismaale põhjas, Hispaaniasse ja Portugali läänes ning Põhja-Ameerikasse lõunas. Usk kurja silma saabus Lõuna-Ameerikasse Hispaania vallutustega ning Indoneesiasse islami levikuga.

Kuulsad amuletid

Teatud amuletid on ajaproovile vastu pidanud ning saanud tuntuks tänu hüvedele, mida need kaasa toovad. Ilmselge on, et kui amuletid ei oleks andnud soovitud tulemusi, siis oleksid need juba ammu unustatud. Igal juhul ei tee kellelegi paha amuleti kandmine ning tuttav amulett, mida võib usaldada, loob samavõrra head enesetunnet, kui annab kaitset.

ABRACADABRA

Tänapäeval peetakse sõna *abracadabra* tavaliselt mõttetuks sõnaks, mida kasutavad mustkunstnikud. Keskajal, kui usuti, et see sõna võib palavikku ravida, võeti seda tõsiselt.

A B R A C A D A B R A
A B R A C A D A B R
A B R A C A D A B
A B R A C A D A
A B R A C A D
A B R A C A
A B R A C
A B R A
A B R
A B
A

Need amuletid tehti pärgamendist, kinnitati linasele lõngale ja kanti ümber kaela. Sõna *abracadabra* oli kirjutatud tagurpidi püramiidi kujul.
Mõte oli selles, et kui inimene kirjutab selle sõna, jättes igas reas ühe tähe ära, kuni sõna saab otsa – siis haigus kaob. Järelikult, kui seda kantakse amuletina, on tähtis, et see osutaks allapoole. Kolmnurkne kuju on ka Püha Kolmainsuse sümbol. Seepärast on see võimas jõud halbade energiate vastu – ning kasutusel ka tänapäeval. Mõni päev tagasi jalutasin läbi pargi ning nägin, et keegi on midagi kriidiga tagurpidi pööratud püramiidi kujuliselt teerajale kirjutanud. Sõna oli „pohmelus". Tahaksin teada, milline mõju oli sel püramiidil kirjutaja tervisele.

Peamiselt kantakse seesugust amuletti üheksa päeva (üheksa on püha number) ning seejärel hävitatakse. Parim viis selleks on visata amulett enne päikesetõusu üle vasaku õla jõkke, mis voolab läänest itta. Sellel keerulisel protseduuril on oma tähendus. Vasak pool on seotud saatanaga ning amulett visatakse jõkke, mis voolab tõusva päikese poole – hea sunnib kurja põgenema, nagu päike kaotab pimeduse.

Selle amuleti päritolu ei ole teada, kuid see sai populaarseks teisel sajandil, kui kabalistid hakkasid seda kasutama kurjade vaimude vastu. Esimesed kirjapanekud selle kohta koos kasutusõpetusega olid Quintus Serenus Sammonicuse poeemis. Ta oli imperaator Severuse arst ekspeditsioonil Inglismaale 208. aastal.

Sõna *abracadabra* tähendust ei teata. See võib olla tulnud aramea sõnadest *Ab* (Isa), *Bar* (Poeg) ning *Ru'ach Acadach* (Püha Vaim). Teine võimalus on, et see pärineb heebreakeelsest sõnast *Ha-b'rakah*, mis tähendab „püha nime". Võib ka olla, et see tuleneb jumala nimest Abraxas, kelle kujutis oli gnostikute sekti talismanidel ja amulettidel

(gnostikud järgisid Aleksandria Basilidese õpetust). Kreeka sõna *abraxas* tähed kujutavad seitset tuntud planeeti. *Abracadabra* võis olla ka lihtsalt deemoni nimi. Lõpuks – kuigi *abracadabra* ümber on olnud palju spekulatsioone, ei tea keegi kindlalt, kust see on tulnud.

Huvitav on see, et *abracadabra* ja *hocus pokus*, vormelid, mida sagedasti kasutavad mustkunstnikud, on seotud kristlusega. *Abracadabrat* võib tõlkida kui „Isa, Poeg ja Püha Vaim" ning *hocus pokus* – *hoc est corpus* – tuleneb ladina keelest ja tähendab „see on see keha," s.t Kristuse keha. Mõni maag kasutab vormeli pikemat varianti, *hocus pokus filiokus*, mis on pärit lausest *hoc est corpus filii*. Seda kuuleme katoliku missal ning see tähendab: „See on Poja keha."

Ankh

Ankh on rist, millel vertikaalse joone asemel on ülemises pooles silmus. Vahel on seda nimetatud elu võtmeks, sest muistse Egiptuse jumalaid on sageli kujutatud risti silmusest hoidmas, mis näeb välja nagu võti. Olen ka kuulnud, et seda nimetatakse elu ristiks. Egiptlaste arvates sümboliseeris *ankh* elu igavikulist iseloomu.

Keegi ei tea selle päritolu. Siiski on võimalik, et see kujutab mehe ja naise liitu, kus silmus on vagiina sümbol, kuna T-kuju sümboliseerib peenist ja munandeid. Vaatamata sellele päritolule on seda alati peetud kaitsvaks amuletiks, mis samuti toob head tervist ja küllust.

Korall

Korallid eritavad kaltsiumkarbonaati, mis moodustab nende ümber lubjakivist skeleti. Kuna korall näeb välja nagu puuoks, võib see kujutada nii vett kui ka puid. Punast koralli

peetakse ka vere märgiks, mis on seotud elu ning hingega. Muistsed roomlased uskusid, et punane korall peletab eemale kurje vaime ning kurja silma. See usk on vastu pidanud ning siini kannavad inimesed korallkaunistusi amulettidena, et kaitsta end kurja silma eest.

Nefriit

Nefriit on alati olnud populaarne amulett Hiinas, ilmselt seepärast, et seal leidub palju nefriiti. Seda kantakse, et kaitsta end kõhuvalu vastu, ning olla viljakas.

Rohelist nefriiti seostatakse üldiselt viljakuse ja kasvuga. Arvatakse ka, et see aitab naisi sünnitusel. Valge nefriit, eriti kui sellest on tehtud amulett koos kulla ja rubiiniga, kaitsvat kandjat südamekloppimise eest.

Hiina ärimehed kandsid nefriitamulette siis, kui neil olid käsil tähtsad äritehingud. Tänapäeval kasutatakse nefriitamuletti tervise kaitseks, see toob rahuliku une ning suurendab õnne- ja rahulolutunnet. Nefriidil olevat head kaitseomadused.

Nööbid

Tänapäeval on nööbid meile puhtalt tarbeesemed, seetõttu on raske uskuda, et nööpe kasutati tuhat nelisada aastat enne seda, kui leiutati nööpaugud. Oma algupäralt on need õnnetoojad ja amuletid ning neid anti kingituseks. Kaunid nööbid on siiani tõhusad amuletid, eriti siis, kui need on kinkinud keegi, kes sinust hoolib.

Nööpidega on seotud mitmesugust ebausku. Oma lapsepõlvest mäletan, et halva õnne pidi kaasa tooma see, kui nööp läks kogemata valesse nööpauku. Siis tuli riietusese seljast ära võtta ja uuesti selga panna. Nööbi leidmist loetakse heaks

endeks ning see tähendab, et varsti saad uue sõbra. Nööpe kasutatakse isegi mustas maagias. Kui tunnete end halvasti ning arvate, et selle on põhjustanud nõidus, siis tuleks jätta must nööp kuhugi, kust keegi teine võib selle leida – niimoodi annate nõiduse edasi.

Parik-til

Tükk aega enne seda, kui nägin indiaanlaste ravimipauna, tundsin mustlaste *parik-til*'e, õnnistatud kotikesi. Need olid väikesed, nööriga kinnitõmmatavad kukrud, mis sisaldasid mitmesuguseid väikesi esemeid nagu münte, tammetõrusid, kive, sulgi ning paberitükke, kuhu olid kirjutatud nõiduse- või tarkusesõnad. Nendesse kotikestesse võis panna igasuguseid asju, kui need vastasid eesmärgile, mida see kott pidi täitma. Paunad valmistati amulettideks või kaitseks nähtamatute jõudude vastu, kurja silma või mis tahes kurjuse ilmingu vastu. *Parik-til*'id võisid olla ka talismanid, mis tõmbasid ligi tervist, õnne, rikkust ning pikka iga. Valmis kotid nõiuti nii, et enne veega pritsimist tõmmati need üle küünlaleegi. Lisati mõni tilk lõhnastatud õli – ning amulett oli kandmiseks valmis.

Rist

Miljonid inimesed üle maailma kannavad kaelas risti. Paljudel juhtudel tahetakse öelda, et ollakse kristlane, kuid risti kantakse ka kui kaitsvat amuletti. Rist on üks vanimaid sümboleid ning seda on tuhandeid aastaid pühaks peetud. Maailmas on rohkem kui kolmsada risti varianti ning paljud neist pärinevad kiviajast, mis näitab, kui vana see sümbol on. Ladina risti, mis on tänapäeval ristiusu sümbol, kasutasid juba vanad egiptlased ja foiniiklased. Kreeklastele oli see

Bacchose ja Apollo sümbol. Isegi muistsed India templiprostituudid kandsid seda kui elujaatava jõu sümbolit. Risti algne päritolu ei ole teada, kuid võimalik, et kopti kristlased võtsid palju vanema egiptlaste *ankh*'i ning kasutasid seda Kristuse lubatud igavese elu sümbolina. Sõna „rist" tuleneb ladinakeelsest sõnast *cruciare*, mis tähendab „kannatama". Sõnal „krutsifiks" on sama tüvi.

Kristlased hakkasid risti oma sümbolina kasutama 3–4. sajandil. Algselt kujutati ristil lammast (Jumala lambuke), mitte Jeesust inimesena. Krutsifiksid, mis kujutasid Jeesust ristil, olid keelatud, kuni 692. aastal lubas Trullo kirikunõukogu lõpuks neid kasutada.

Kristlik rist jäi mitteametlikuks sümboliks, sest varakristlased ei tahtnud amulette mõnda aega tunnustada. Lõpuks sai ristist amulett. Kirikuisad otsustasid uskupöördujaid, eriti kelte, risti kasutamisega julgustada ja võtsid risti Kristuse sümboliks.

Keskajal kanti kettakujulisi vahast amulette, kus lammas oli risti ees, et ära hoida nõidust ning mitmesuguseid halbu ilmastikutingimusi. See amulett sai tuntuks kui *Agnus Dei* („Jumala lammas"). See sai lõpuks nii populaarseks, et 1471. aastal anti välja paavsti bulla, millega kõik amuleti valmistamise õigused läksid paavstile. See amulett oli – ning on veelgi – kirikule kasulik tuluallikas.

Sõlmed

Üle maailma usutakse, et sõlmed püüavad kinni kurjad vaimud. Lapsepõlves olin vaimustatud sõlmedest, mida olid täis kõik mu vanaema köögipõlled. Ta sõlmis neid nii enda kui ka toidu kaitseks, mida ta valmistas.

Sõlm on kaitsev amulett, mis nõrgestab kurje vaime. Imelikul kombel on kirikuõpetaja krae sellest lähtunud. Inimesed arvasid, et kurjad vaimud kogunevad preestri lipsusõlme ning teevad jumalateenistuse ajal pahandust. Kui krae oli keeratud tagurpidi, ei saanud kirikuõpetajad enam lipsu kanda, ning probleem oli lahendatud.

Usuga seostuvad ka sõlmitud narmad. Narmad viivad kurjad vaimud segadusse ning sõlmed püüavad kinni ega lase neil kurja teha. Ortodokssed juudid lähevad sammukese kaugemale ning seovad narmad nüviisi, et välja tuleb üks Jumala salajasi nimesid.

Tammetõru

Poisipõlves viis mu koolitee mööda tammesalust ning seepärast oli mul taskus vähemalt üks tammetõru. Mäletan, et hoidsin neid tunni ajal käes – mis tähendab, et need mängisid amuleti rolli, isegi kui ma ei teadnud tollal selle sõna tähendust.

Tammetõru on kasutatud amuletina druiidide aegadest peale. Druiidid palvetasid pühades puudesaludes ning püha Anglesey saart Walesi ranniku lähedal peeti suure au sees, sest sel leidus palju tammesalusid. Iga aasta suvisel pööripäeval, 21. juunil, korraldasid druiidid tammepidustusi.

Paljud teisedki tsivilisatsioonid on austanud tammesid ja tammetõrusid. Dodona oraakel muistses Kreekas elas tammemetsas. Preestrid ja preestrinnad kuulasid puude hääli ning tõlgendasid neid. Okste sahinat võimendasid suured pronksnõud, mis tuule käes võnkusid.

Skandinaavias on tamm seotud Thoriga, Indias Indraga, Kreekas Jupiteriga ja Soomes Ukkoga. Roomlased valmistasid tammeokstest pärgi, mis kujutasid vaprust ja julgust. Vana Testament räägib „jumalikust tammest" (Kohtumõistmine 9:37).

Tammetõru on mitte ainult kaitsev amulett, vaid seda peetakse ka õnnetoojaks, mis tõmbab ligi õnne ja head elu. Mõni inimene paneb tammetõrusid aknalinkide külge, et kaitsta koduseid.

Amulettide hankimine

Traditsiooniliselt olid amuletid looduslikud. Võidi kasutada näiteks kuivatatud köögivilja nagu punast paprikat, tammetõru, neljalehelist ristikheina, loomahammast või poolvääriskivi. Kõik, mis teile meeldib, sobib amuletiks. Võite valida loodusest pärit asja või midagi inimkätega tehtut, näiteks pühakuga medaljoni, sünnikiviga sõrmuse, kella, võtme, pendli, joonistuse või foto.

Võtke sobiva amuleti valimiseks aega. Mõelge, milleks te seda tahate, ning kuidas te seda (kaasas) kannate. Kui olete otsustanud, et valite amuleti mingiks teatud otstarbeks, siis on teil mitu võimalust. Ma olen harva erilist amuletti otsinud, sest tavaliselt paistab see asi mind ise üles leidvat. Mõni aasta tagasi sattusin lennujaamas kellegagi jutu peale ning kui mul oli aeg lennukisse minna, andis see inimene mulle väikese tüki punast rauamaaki. Sellest sai suurepärane amulett, sest läksin äriasjus kohtuma mehega, kellele meeldis teiste üle võimutseda. Rauamaak kaitses mind tema rünnaku ja võimu eest.

Te võite amuleti ise valmistada. Deborah Lippmani ja Paul Colini „How to Make Amulets, Charms and Talismans" („Kuidas valmistada amulette, õnnetoojaid ja talismane", M. Evans ja Co, 1974), sisaldab erinevate amulettide valmistamise õpetusi. Prantsuse filosoof Blaise Pascal on suurepärane näide inimesest, kes tegi endale ise kaitsva amuleti. Ta uskus sügavalt amulettide kaitsvasse jõusse ning kandis endaga alati kaasas kirjutatud sõnumiga paberilehte, mis oli õmmeldud pintsakuvoodri vahele. Ta kirjutas selle amuleti pärast hirmutavat kogemust, kui ta hobused hakkasid Seine'i kaldapealsel lõhkuma. Hobused jooksid otse jõe poole, kuid ohjad katkesid just siis, kui Pascali tõld oleks ümber läinud. Hobused kukkusid jõkke, ent värisev ja šokis Pascal jäi koos tõllaga rinnakuservale pidama.

Amuleti puhastamine

Kui olete hankinud endale amuleti või saanud selle kingituseks, siis ehk tahate seda puhastada, enne kui hakkate selle kaitsevõimet kasutama. Seda seepärast, et te ei tea, milliseid soovimatuid energiaid see võib olla korjanud, enne kui sai teie omaks.

Amuleti puhastamise traditsioonilised meetodid on seotud tule, maa, õhu ja veega. Mõnele meeldib kasutada kõiki nelja, teisele jälle vaid ühte. Mida teie valite, on enda teha ning sõltub osaliselt ka materjalist, millest amulett on tehtud.

Mõnele inimesele meeldib teha amuleti puhastamisest rituaal. Selles pole midagi halba ning teiegi võite just nii teha. Suurem osa inimesi puhastab amulette lihtsamal, tavalisemal kombel. Kuigi amuleti puhastamine võib olla tore, on see tõsine ülesanne, mida ei tohi kunagi kergemeelselt täita.

Valige aeg, mil teid ei segata, et saaksite kogu oma tähelepanu amuleti puhastamisele pühendada. Seda võib teha ka mõttekaaslastega koos, kuid tavaliselt on parem, kui teete seda üksi. Mina isiklikult eelistan amulette õues puhastada, kuid kui ilm on halb, võib seda ka sees teha.

Siinkohal mõni ettepanek, et aidata teil leida oma meetodit.

Tuli

Võtke valge küünal ja tõmmake amulett läbi leegi. On tähtis, et küünalt ei oleks varem kasutatud, ning see tuleb pärast amuleti puhastamist kohe ära visata.

Päikesepaistelisel, pilvitul päeval võite panna amuleti välja ning lasta päikesevalgusel sellele peale paista.

Maa

Kaevake amulett kuiva maa sisse ja jätke ööseks sinna. Võite amuleti ka maapinnale jätta ning lasta sel öösel seal olla. See on tõhusam kui ümbritseda amulett kividest ringiga. Teine võimalus on matta amulett 24 tunniks soola sisse. Sool tuleb pärast seda minema visata.

Õhk

Puhastage amuletti õhus, olles näoga ida suunas ja hoides amuletti kahe käega nii kõrgel pea kohal, kui ulatate. Seiske 30 sekundit selles asendis ja siis korrake sama lõuna, lääne ja põhja suunas seistes.

Teine meetod on läita valge küünal ning tõmmata amulett läbi suitsu. Võite kasutada viirukit, kui seda eelistate.

Võite ka paar korda sügavalt sisse hingata, kuni tunnete, et olete võnkeenergiast tulvil. Hoidke amuletti peopesadest kausis ja hingake selle peale.

Vesi

Peske amuletti jooksva vee all. Kõlbab ka kraanivesi, kuid parem oleks pesta amuletti ojas või allikas. Laske amuletil värskes õhus kuivada.

Kui amuleti materjal pesemist ei võimalda, siis võite peale pritsida paar tilka vihmavett. Kui vaja, kuivatage amulett kohe puhta rätikuga.

Katsetage siin soovitatud erinevate meetoditega. Tavaliselt annab amulett teada, millal see puhtaks saab. Te võite äkitselt lihtsalt teada, et sellega on nüüd korras. Või tundub amulett teile kuidagi teistsugusena, näiteks puhtama või värskemana. Kui te ei saa mingeid märke, siis puhastage oma amulett uuesti, kasutades tuld, maad, õhku ja vett, ning jätke siis 24 tunniks rahule, enne kui uuesti proovite.

3

Talismanid

Keegi ei tea, kuidas või kus talismanid välja mõeldi. Ilmselt pärinevad need kiviajast. Koopamaalingutel, nagu Lascaux's Prantsusmaal, on kujutatud härgi, hirvi ja teisi loomi. Võibolla oli siin tegemist salamaagiaga. Loomade joonistamisega koopaseintele püüdsid muistsed inimesed saaki ligi meelitada. Siit edasi oli väike samm valmistada samaks otstarbeks pisike kaasaskantav kuju.

Esimesed talismanid olid looduslikud, näiteks kivid või luud, mis meenutasid leidjale teatud jumalat ja looma või jumala mingit võimet või omadust. Robustselt nikerdatud esemed kujutasid aga mitmesuguseid jumalaid. Kui inimesed oskasid neid juba paremini valmistada, olid ka talismanid rohkem viimistletud. Väikesed nikerdatud figuurid olid keraamilised, elevandiluust või metallist. Need on pärit paleoliitikumi ja neoliitikumi ajast ning säilinud tänapäevani. Polnud tähtis, kui lihtsad või keerulised need olid – eelajaloolised inimesed uskusid, et need olid varustatud väe või millegi muuga, mida pidid esindama.

Arenenud muistsed tsivilisatsioonid kasutasid samuti talismane. Kõigilt väljakaevamistelt Egiptuses, Kaldeas, Pärsias, Kreekas ja Roomas on talismane leitud. Egiptuse papüürustest on leitud teatud talismanide tegemise õpetusi. Ei ole üllatav, et kreeklaste ja roomlaste talismanid olid seotud astroloogiaga, samas kui juutide talismanid olid mõjutatud kabalast.

Varase talismani hea näide on juudi *mezuzah*. See pärineb Deuteronoomiumi, 5. Moosese raamatu aegadest: „Kirjuta need oma koja piitjalgadele ja väravatele!“ (5 Mo. 6:9). *Mezuzah* on tühi metalltuub, milles on pärgamendileht sõnadega: „Kuule, oh Iisrael, Issand, meie Jumal, on üks.“ *Mezuzah* naelutati uksepiidale, et seda nii pühitseda kui ka kaitsta. Majaelanikud suudlevad või puudutavad *mezuzah*'t, mil iganes nad sellest mööduvad. Mõned inimesed kannavad neid isegi kaelas. Seda tehti veel hiljaaegu. *Mezuzah*' algne eesmärk on kaitsta kodu.

Talismane kasutati palju ka salamaagias. Tyana Apollonius, 1. sajandil elanud pütaagorlasest filosoof, valmistas talismani, et vabastada Antiookia skorpionidest. Ta mattis pronksskorpioni maa sisse ning püstitas sellele kohale samba. Talisman toimis – kõik skorpionid lahkusid Antiookiast.

Ristisõdade ajal kandsid paljud sõdurid talismanidena kaasa ruunikive. Neil oli kaks eesmärki: kaitsta ning tuua edu lahingus. Selle aja sõdurid kandsid kaasas ka verikivi*. Verikivi on seotud sõjajumal Marsiga ning sõdurid uskusid, et kivid teevad neid lahingus vapraks ning kaitsevad neid. Nad uskusid, et verikivi peatab verejooksu ning sageli seoti verikivi haava vastu, et aidata kaasa paranemisele.

Huvitav fakt on see, et kuni Prantsuse revolutsioonini ei kantud kalliskive kaunistamise otstarbel. Neid kanti ainult kahel eesmärgil – kas selleks, et rõhutada kõrget päritolu, või siis talismanina. Tavaliselt keelasid seadused kanda kalliskive neil, kes ei kuulunud valitsevasse klassi. Näiteks keskajal usuti, et rubiinsõrmuse kandmine vasakus käes toob maid ja tiitleid, teeb inimesed vooruslikuks ning kaitseb kiusatuste eest. Loomulikult ei tahtnud aadlikud, et nende talupojad selliseid asju kannaksid.

* Verikivi ehk heliotroop – *tõlk*.

Laadimine

Sõna „talisman“ tuleb kreekakeelsest sõnast *teleo*, mis tähendab „pühitsema“. Talismanid on maagilised esemed, mis peavad kuidaviisi oma jõu saama. Teiste sõnadega – talismanid on laetud, et neil oleks oma ülesande täitmiseks küllaldaselt jõudu ja energiat. Tavaliselt need valmistatakse ja laetakse kindlal ajal, et varustada neid energiaga, mida läheb vaja teatud tööks. Ilma laadimata ei saa talisman oma funktsiooni täita.

Laadimine toimus (ja toimub) vastavuses planeetidega. See sai alguse keskajal. Kui olete näiteks valmistanud talismani, et raha ligi tõmmata, siis ilmselt laete seda mõnel Jupiteri tundidest, sest just see planeet on seotud rahalise eduga. (Edaspidi sellest süsteemist lähemalt.) Kui talisman on sel kombel universaalsete jõududega seotud, siis on edu tõenäolisem kui siis, kui ajastus jäetakse saatuse hooleks. Loomulikult peab talismani valmistav inimene olema soovitud tulemusele keskendunud kogu selle aja, mil ta sellega töötab.

Talismanide laadimisega on seotud mitu erinevat rituaali. Mõni on väga keeruline ja raske läbi viia. Neid võib leida kuulsate okultistide nagu Eliphas Levi ja Arthur Edward Waite töödest. Eliphas Levi kirjutas, et talismani laadimiseks on vajalik altar, millel seisab pühitsetud tulega kolmjalg. Nii altar kui ka kolmjalg peavad olema kaunistatud vanikutega, mille värv vastab teatud nädalapäevale. Altari ette tuleb panna eriline vaip. Näiteks esmaspäeviti peab see olema tehtud lõvinahast. Inimene, kes tseremooniat läbi viib, peab kandma teatud värvi kuube ning erinevaid kalliskive, mis jällegi peavad vastama nädalapäevale. Näiteks esmaspäeval tuleb kanda krooni, mis on kaetud kollase siidiga, millele on hõbelõngaga tikitud Gaabrieli heebrea sümbol. Esmaspäevase kuue krael peavad olema pärlid, kristallid ja seleniit.

Enamikule inimestest ei oleks kõigi vajaminevate esemete soetamine jõukohane, rääkimata selle rituaali keerukusest. Ajal, mil sellest kirjutas Eliphas Levi, oli muidugi paljugi salastatud, ning siin võib olla üks põhjus, miks igaühe teele, kes tahtis tegelda maagiaga, veeretati nii palju takistusi. Võimalik on ka, et ta ei tahtnud liiga palju informatsiooni raamatus edasi anda, sest eelistas seda müüa oma isiklikele õpilastele.

Õnneks ei ole teil talismani laadimiseks vaja kuuluda maagide looži või esoteerilisse ühingusse. Järgnevalt mõned lihtsad ja tõhusad võtted, kuidas oma talismani laadida ja pühitseda. Täpsemalt tuleb nendest juttu 5. peatükis.

Planetaarne laadimissüsteem

See keskaegne talismani laadimise meetod ei ole just kõige kiirem ega otsesem, kuid annab teile suurepärase ülevaate sellest, mida tegid maagid minevikus ning kui tähtis oli nendele laadimine. 5. peatükis on juttu teistest laadimismeetoditest.

Enne kui teemaga edasi läheme, peame keskaegsest talismanide valmistamise ja laadimise planetaarsest süsteemist rohkem teada saama. Keskajal põhinesid talismanid kas kaheteistkümnel sodiaagimärgil või tuntud planeetidel. Kuna planeedid valitsevad sümboolselt sodiaagimärke, asendasid need ajapikku märgid ning nii põhinebki suurem osa talismane planeetidel.

Enne kui avastati Uraan, Neptuun ja Pluuto, kasutasid maagid ja astroloogid seitset planeeti, arvates planeetide hulka ka Päikese ja Kuu. Kasutame praegugi neid seitset planeeti, sest igaühega on seotud tohutu hulk teadmisi, müüte ja sümboleid. Sellel on teisigi põhjuseid. Seitset on alati peetud väga spirituaalseks numbriks. Näiteks tegi jumal maailma kuue

päevaga ja seitsmendal puhkas. Seitse on nelja ja kolme, kahe teise maagilise numbri summa, mis ei jagune mingi numbriga. Kui öeldakse „seitsme maa ja mere taga", siis ei mõelda seitset maad ega merd, vaid kõiki kokku.

Pole midagi imestada, et iga nädalapäeva tarvis oli üks talisman, kokku seitse. Albertus Magnuse, suure 13. sajandi õpetlase ja Aquino Thomase õpetaja järgi oli paljudel inimestel veel kaheksas talisman, mida võis kanda igal ajal. See kindlustas, et selle kandja võidab oma vaenlased.

Algelistes ühiskondades peeti Päikest ja Kuud elu allikaks, universumi isaks ja emaks. Järk-järgult ühendati jumalad viie nähtava planeediga ning lõpuks vaatas inimkonna tegevuse järele terve jumalate panteon. Igaühel olid spetsiaalsed kohustused ja ülesanded ning aja jooksul seostati planeete ka looduslike objektide kindlate omadustega. Leiti, et sarnaste asjade paaripanek suurendas nende mõjuvõimu. Usuti näiteks, et kalliskivid olid mõjusamad, kui need esinesid koos samasuguse iseloomuga metallidega. Okultist Pierre de Scudalupis avaldas 1610. aastal tabeli, mis näitab planeetide, seitsme peamise metalli ja kalliskivide vastavust.

Planeet	Metall	Kalliskivi
Kuu	Hõbe	Kristall
Merkuur	Elavhõbe	Magnetiit
Veenus	Vask	Ametüst, pärl, safiir, punane granaatkivi
Päike	Kuld	Safiir, teemant, magnetiit, hüatsint
Marss	Raud	Smaragd, jaspis
Saturn	Plii	Türkiis ning kõik mustad kivid

Väikeste muudatustega võib seda tabelit kasutada praegugi. Tänapäevane tabel on lisas A.

Keskaegse maagia kohaselt on iga planeet seotud ka ühe nädalapäevaga.

- Pühapäev (*Sunday*) on seotud Päikesega (*Sun*).
- Esmaspäev (*Monday*) on seotud Kuuga (*Moon*).
- Teisipäev on seotud Tiwiga, mis on vana inglise sõjajumala Tyri vaste. Roomlased seostasid teda oma jumala Marsiga ning lõpuks sai *dies Marti'st* (Marsi päevast) *Tyrsdagr* (teisipäev).
- Kolmapäev (*Wednesday*) tuleneb nimest Woden ning seda valitseb Merkuur.
- Neljapäev (*Thursday*) on saanud nime kõuejumal Thori järgi. See on seotud Jupiteriga.
- Reede (*Friday*) on nimetatud Freya, abielujumalanna järgi. Pole midagi imestada, et see on seotud Veenusega.
- Laupäev (*Saturday*) on saanud nime Rooma jumalalt Saturnuselt.

Iga päeva esimene tund algab sellega, et päike ilmub horisondile. Seda tundi valitseb selle päeva planeet. Järelikult valitseb teisipäeva esimest tundi Marss ning laupäeva esimest tundi Saturn. Teised tunnid on pühendatud teistele planeetidele kaldea planeetide järjekorra alusel.

Umbes viis tuhat aastat tagasi vallutasid kaldealased Mesopotaamia, kus tunti suurt huvi astronoomia ja matemaatika vastu. Suur osa astroloogia- ja numeroloogiaalaseid teadmisi on meil tänu neile. Nad märkasid, et planeedid liiguvad eri kiirustel. Kaldea planeetide järjekord põhinebki sellel, alustades kõige aeglasemast ja lõpetades

kõige kiiremaga: Saturn, Jupiter, Marss, Päike, Veenus, Merkuur ja Kuu. See tähendab, et laupäeval valitseb esimest tundi Saturn ning sellele järgnevad Jupiter, Marss, Päike, Veenus, Merkuur ja Kuu, enne kui Saturniga algab kõik otsast peale. Kolmapäeva valitseb Merkuur, seepärast kuulub esimene tund Merkuurile, järgnevad Kuu, Saturn, Jupiter, Marss jne.

See järgnevus ei ole keeruline ning muutub automaatseks, kui olete seda mõnda aega kasutanud. Keerukamaks muudab selle tõsiasi, et päev ja öö ei koosne kogu aasta jooksul täpselt 12 tunnist. Järelikult on vaja nii päev kui ka öö jagada 12 võrdseks ajaperioodiks, mis on enam-vähem üks tund. Talvel, kui päevad on lühemad, kestavad need vähem kui 60 minutit, kuid öised tunnid on pikemad. Astroloogilistest almanahhidest saab informatsiooni päikesetõusu ja -loojangu aegade kohta. Paljudes päevalehtedes on see informatsioon ära toodud kohaliku aja järgi. Erinevad planetaarsed päevad ja tunnid näitavad õige aja, mil talismanidega töötada.

Näiteks kui tahate laadida talismani sõprade ligitõmbamise eesmärgil, siis tuleks seda teha Jupiteri tunnil ning kasutada mitmesuguseid seda planeeti kujutavaid sümboleid, sest Jupiter on seotud sõprusega. Lisa A annab täieliku tabeli planeetide vastavustest. (Sellega seostuvad ka 12 sodiaagimärki, mis on samuti lisas A ära toodud.)

Kuulsad talismanid

Teatud talismanid on saanud kuulsaks, sest on näidanud oma võimeid ja tõhusust. Seepärast pole midagi imestada, et nendest räägitakse huvitavaid lugusid.

Agla

AGLA on akronüüm heebreakeelsetest sõnadest: „Sina oled võimas igavesti, oh Jumal." Talismanile graveeritud AGLA varustab selle jumaliku jõuga. Keskajal hoiti seesuguste talismanidega ära palavikku.

Fatima käsi

Fatima käsi on võimas Araabia talisman, mis sümboliseerib heldust, külalislahkust ja jumala õnnistavat jõudu. Etruskid kasutasid sama sümbolit õigluse ja ausa mängu puhul. Arvatakse, et selle avastas 18. sajandil uuesti Itaalia doktor ja alkeemik krahv di Cagliostro vanast käsikirjast, mille ta leidis Saint Leoni lossist. Selles oli seletatud, kuidas kasutada Fatima kätt topeltoraaklina.

Fatima oli prohvet Muhamedi tütar. Ta ema oli Khadijah, prohveti esimene naine. Täiskasvanuks saades abiellus tütar Aliga, kes oli Muhamedi nõbu. Neil oli kolm poega: Hasan, Husain ja Muhain. Vooruslikkuse tõttu oli Fatima tuntud kui *Al-Batul*, mis tähendab „puutumata neitsit", isegi pärast seda, kui ta oli emaks saanud. Samuti tunti teda kui *Al-Zahra*'t, „eredat õitsemist". Muhamed pidas teda üheks neljast täiuslikust naisest. Teised oli ta naine Khadijah, vaarao naine ning Neitsi Maarja.

Fatima käe talisman tähendab paremat kätt, mida peetakse austuse käeks, mille iga sõrm kujutab Fatima perekonnaliiget. Pöial kujutab Muhamedi, nimetissõrm Fatimat, keskmine sõrm tema abikaasat Alid ning kaks viimast nende kahte poega Hasani ja Husaini. Viis sõrme kujutavad samas ka islami viit sammast: järgida ramadaani paastu, teha palverännak Mekasse, anda vaestele almust, sooritada vajalikke usulisi puhastamisi ning võidelda kõigi uskmatute vastu.

Fatima käsi oli erilisel kujul joonistatud keskaegsetes käsikirjades (vt joonist). Hilisem kuju on teadmata päritolu, kuid sai populaarseks, sest võimaldas analüüsida iseloomu. Käsi oli jaotatud osadeks, igaühel täht ja järjekorranumber. Nime võis teisendada numbriteks ning siis neid analüüsida vastavalt tabelile (vt lk 52–53). Näidete järgi saate aru, kuidas see käib.

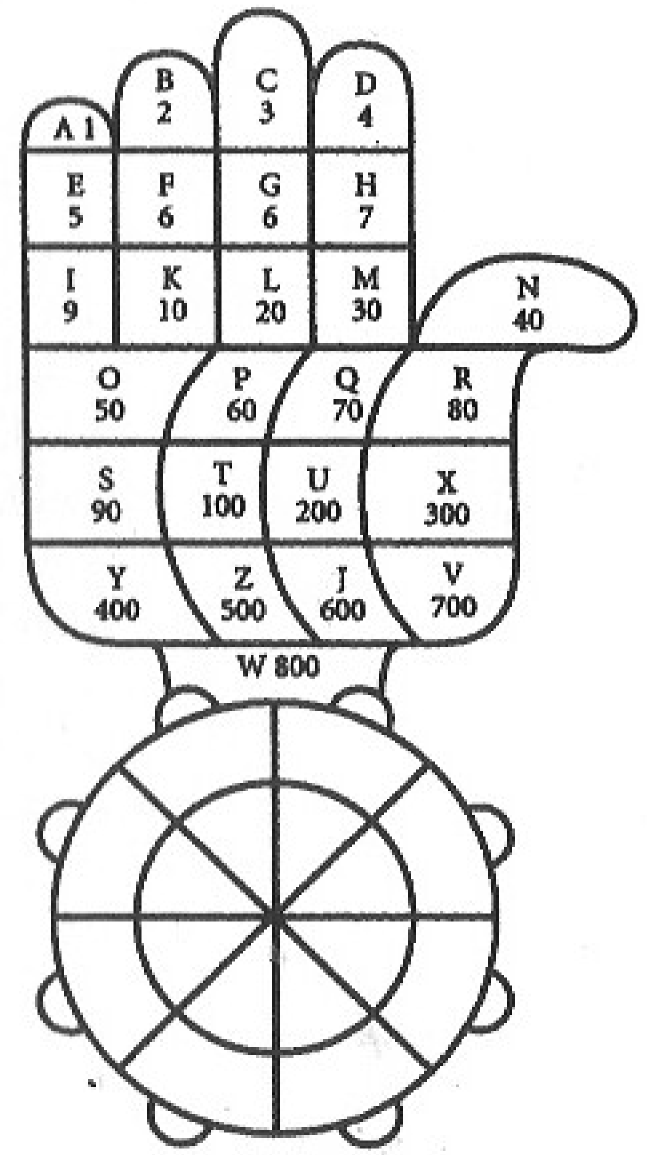

Numbrite vastavused

1	Kirg, eesmärgikindlus, edu.
2	Surm, häving.
3	Intuitsioon, müstika.
4	Teadmine, jõud, püirgimine.
5	Armastus, rikkus, õnn.
6	Töö, rahulolu.
7	Mõte, süüvimine, süütus.
8	Armastus tõe ja perekonnaväärtuste vastu.
9	Valu, kurbus, mõtisklus.
10	Rahulolu, edu tõusuteel.
11	Edu pärast raskusi.
12	Hea õnn, õnnelik juhus.
13	Uskmatus, küünilisus, negativism.
14	Puhas armastus, pühendumine.
15	Ilu, jumaldamine.
16	Armastus, seksuaalsus, ausus.
17	Ebakindlus, flirtimine.
18	Jonnakus, kitsarinnalisus.
19	Ei loeta.
20	Pettumised, pisarad.
21	Halastamatu, jäme, tormiline.
22	Diskreetne, tasakaalukas, mõistatuslik.
23	Saladuslik, austusväärne, aeglane edasiminek.
24	Apaatia, upsakus, isekus.
25	Otsustusvõime, arukus, viljakus.
26	Soodus, hinnaline, teenindusvalmis.
27	Vaprus, eesmärgistatus, püsivus.
28	Õrnus, armastus, suuremeelsus.
29	Ei loeta.
30	Abielu, pikaaegsed suhted, edu.
31	Pürgimus, eesmärgikindlus, saavutus.
32	Puhtus, tagasihoidlikkus, vooruslikkus.
33	Ihaldatav, väärtuslik, austusväärne.
34	Vastupidavus, sallivus, ebamugavus.
35	Jõud, energia, hea tervis.
36	Inspireeriv, motiveeritud, asjatundlik.
37	Headus, sallivus, füüsiline armastus.
38	Ahnus, nõrkused, iha.
39	Ei loeta.
40	Pidutsemine, rõõmus meel, lõbu.

41	Väärad teod, solvangud, halastuse puudumine.
42	Reisimine, risk, kurbus.
43	Jumalakartlik, paindumatu, vaimne.
45	Kujutlus, mõte, viljakus.
46	Küllus, rikkus, talupoeglikkus.
47	Õnnelik juhus, pikk iga, tervis.
48	Kohtumõistmine, karistus, pettumus.
49	Ei loeta.
50	Vabadus pärast vangistust.
60	Kaotus, üksindus, üksildus.
70	Mõistuslik, loogiline, teaduslik.
80	Pikaealisus, taastamine, tervis.
90	Otsustusvõimetus, eritlusvõime puudumine.
100	Edu, tasu, au.
200	Kahtlemine, otsustamatus, nõrkus.
300	Rahulik, külmavereline, kindel.
400	Ilu, kultuur, ülereageerimine.
500	Tasu, tunnustus, au.
600	Vaenulikkus, nõrk tahe, kahtlustamine.
700	Moraalne kindlus, jõud, energia.
800	Võim, au, reisimine.
900	Tasu, võim, tagasihoidlikkus.
1000	Tohutu edu.

Oletame, et analüüsime kellegi omadusi, kelle nimi on Bernard Seymour. Kõigepealt leiame nimele numbrilised vastused, kasutades Fatima kätt (vt lk 51).

B	2	S	90
E	5	E	5
R	80	Y	400
N	40	M	30
A	1	O	50
R	80	U	200
D	4	R	80

See annab kogusummaks 1067. Tõlgendamiseks tuleb number lahku lüüa: 1000, 60 ja 7. See tähendab, et Bernard saavutab tohutu edu (1000) pärast kaotust, üksindust ja üksildust (60). Ta veedab suure osa ajast mõeldes ja endasse süüvides ning saavutab süütuse tasandi (7).

Teine näide – mis juhtub, kui summa ületab 1999. Tema nimi on Xavier van Zutov.

X	300	V	700
A	1	A	1
V	700	N	40
I	9	Z	500
E	5	U	200
R	80	T	100
		O	50
		V	700

Summa on 3386. Kuna number ei tohi ületada 1999, siis võtame kaks tuhat ära, mis annab uue summa 1386. Sellest saab numbrid 1000, 300, 80 ja 6. Järelikult on Xavier lõpuks väga edukas (1000), milles teda aitab rahulik, külmavereline ja kindel iseloom (300). Ta elab hea tervise juures pika elu (80) ning saab oma tööst ja karjäärist suurt rahuldust (6).

Kellad

Kelli on kasutatud amulettide ja talismanidena veel enne, kui need üldse leiutati. Piiblis on kirjas, et Aaroni hõlma külge riputati kellukesed kui kaitsvad amuletid (2. Moosese raamat 28:35). Rauda peeti Saatana loomupäraseks vaenlaseks, samuti arvati, et Saatanat hirmutab kellahelin. Järelikult hirmutab rahvast kirikusse kutsuv kellahelin eemale Saatana ja tema käsilased.

Seepärast said keskajal kellukestest populaarsed talismanid. Neid kinnitati hobuserakmete ja mänguasjade külge, et minema ajada kurje vaime.

Pariisi Arsenali raamatukogus on 18. sajandist pärit käsikiri, mis kirjeldab, kuidas valmistada ja kasutada „Girardiuse nekromantilist* kella". Kell tuli teha plii, tina, raua, kulla, vase, elavhõbeda ja hõbeda sulamist. See tuli valmis valada seda valdama hakkava inimese sünnipäeval, täpsel sünnikellaajal. Kellale on graveeritud teatud sõnad: „Jeesus" rõngale, millega kell kinnitatakse aluse külge, selle alla kella välisküljele inimese sünniaeg ning alumisele kolmandikule sõna „Adonai". Nende all on seitsme planeedi sümbolid. Alumises osas on tetragramm (edaspidi tetragrammidest lähemalt). Seejärel maetakse see kell surnuaias haua keskele ning jäetakse sinna seitsmeks päevaks. Kui see välja kaevatakse, saab kella kasutada surnutega suhtlemiseks.

Lee Penny

Sir Walter Scotti romaan „Talisman" rääkis kuulsast talismanist nimega Lee Penny. See oli saanud oma nime Leest pärit Sir Simon Lockharti järgi, kes püüdis viia Robert Bruce'i südant Pühale Maale, kuid kel see ei õnnestunud. Legendi järgi sai Sir Simon talismani kingituseks pärast seda, kui oli vabastanud kõrgest soost saratseeni. Kuigi haarav, ei saa see lugu siiski tõsi olla. Lee Penny on südamekujuline punane kivi, mis on kinnitatud Inglise hõbekrossi. Hõbekross oli tavaline münt kuningas Edward IV ajal, kes valitses aastatel 1461–1483, peaaegu kaks sajandit pärast Sir Simon Lockharti aega.

* Nekromantia ehk suhtlemine surnute vaimudega – *tõlk*.

Lee Penny jõud ja kuulsus olid nii suured, et 17. sajandil laenasid Newcastle'i pürjelid münti, et ravida lehmakatku. Olemas on ainult üks Lee Penny ning see on siiani Šotimaal Lockharti perekonna käes. Mündi kummalise väe päritolu ei teata.

Musta Printsi rubiin

Musta Printsi rubiin on talisman, mida ma nägin aastaid tagasi Londoni Toweri juveelide hulgas. 14. sajandil andis Kastiilia kuningas Pedro Julm rubiini Mustale Printsile, Walesi prints Edwardile. Arvatakse, et Pedro oli mõrvanud Granada kuninga, et vääriskivi endale saada. Sada aastat hiljem laskis kuningas Henry V paigaldada rubiini aadlikrooni, mida ta kandis Agincourt'i lahingus. Lahingumöllus sai kuningas löögi pähe. Kroon juhtis löögi eemale, kuid rubiiniga osa rebiti ära. Usuti, et rubiini talismani-loomus päästis kuninga elu.

See tõestab, et kuningas teadis kahtlemata rubiini omadustest. See kivi on seotud Marsiga, mis valitseb sõjapidamist, ning toob konfliktides kaitset ja edu.

Saalomoni pitsat (Taaveti täht)

Ilmselt kõige kuulsam talisman on Saalomoni pitsat. See on tuttav kuusnurkne täht, mis moodustub teineteise peale asetatud kolmnurkadest. Kolmnurk, mis näitab ülespoole, kujutab tuld, taevast ja mehelikkust. Allapoole näitav kolmnurk esindab vett, maad ja naiselikkust. Neid vastandeid siduv täht annab täieliku kaitse inimesele, kes seda kannab. Seega on võimalik, et kuulus sajandivahetuse okultist Arthur Edward Waite mõistis selle talismani jõudu, kirjutades: „Arvati, et neile, kellel see (Saalomoni pitsat) oli olemas, polnud miski võimatu, sest sel oli võim kõikide vaimude üle, mis on samaväärne kui öelda, et see esindas tugevat psüühilist jõudu."

Üle maailma on see talisman tuntud Taaveti tähena, mis on nii juudiusu kui ka Iisraeli rahva sümbol.

Saalomoni pitsat arvatakse pärinevat kuningas Saalomoni, kuningas Taaveti poja ajast, kes elas 10. sajandil eKr. Saalomoni mäletatakse peamiselt ta tarkuse tõttu, kuid ta oli ka eksortsist* ja maag. Tegelikult oli see talisman ilmselt olemas mitu sajandit enne kuningas Saalomoni, sest Indias on leitud selle iidseid kujutisi.

Indias kujutab Saalomoni pitsat Višnut, hinduismi kolmainsuse teist isikut. (Teised on Brahma ja Šiva.) Kahe kolmnurga keskele on sageli paigutatud Päike – võimas talisman, mis sümboliseerib kõiki seitset planeeti, mis olid tollal tuntud. Läänes on Saalomoni pitsatile sageli graveeritud tetragramm, heebreakeelne Jumala nimi (vt järgnevat). Kolmnurkade kuus nurka on pühendatud Saturnile, Jupiterile, Marsile, Veenusele, Merkuurile ja Kuule.

Teosoofiline Ühing, mis oli pühendunud inimkonna universaalse vennaskonna ideele, võttis Saalomoni pitsati endale sümboliks, et rõhutada oma töö tähtsust.

Bavaarias Würzburgi Muuseumis leidub selle talismani huvitav eksemplar. Pärgamenditükile on visandatud kuusnurk koos kuue joonega, mis võivad olla astroloogilised. See talisman leiti krahv Anselmi, häid tulemusi saavutanud alkeemiku ning Würzburgi piiskopi kehalt pärast tema surma 1749. aastal.

Heebrea keeles tähendab Taaveti täht Taaveti kilpi, sest täht kaitses inimesi negatiivsete energiate eest.

---

* Kurjade vaimude väljaajaja – *tõlk.*

Tetragramm

Keskajal oli tetragramm populaarne talisman. Arvati, et see kaitseb vaenlaste eest ning tõmbab ligi häid suhteid, rahu ja pikka iga.

Tetragramm, kreeka keeles „neli tähte", on neli heebrea keele konsonanti (kas JVHV või YWHW, olenevalt heebrea keele transliteratsioonist rooma tähestikus), mida varased juudi kirjanikud kasutasid Jumala öeldamatu nime märkimiseks. Nimi on pärit heebreakeelsest sõnast, mis tähendab „Tema, kes on ja saab olema". Tetragrammi hääldatakse sageli „Jahve" või sagedamini „Jehoova", ehkki viimane ei ole õige.

Talisman valmistati sageli pentagrammina, mille igasse tippu graveeriti viis silpi algupärasest sõnast „*tetragrammaton*".

Thoti karikas

Vaatamata oma iidse kõlaga nimele on see võrdlemisi hiline talisman, mis on populaarne seetõttu, et on tõhus ja kerge valmistada-kasutada. Thot oli Egiptuse tarkuse-, õpingute ja maagiajumal. Seepärast on tema nimi seotud okultismiga. Kuulus 20. sajandi maag ja okultist Aleister Crowley isegi nimetas väljalaotud tarokikaarte „Thoti raamatuks".

Karikas on nõu, mis sageli meenutab kristlikul armulaual kasutatavat. Paulus ütleb oma Esimeses kirjas korintlastele (1 Kor. 10:16), et see on „õnnistuse karikas, mida me õnnistame". Keskajal liikus legend, et karikas, mida kasutati Pühal õhtusöömaajal, oli tegelikult Püha Graal. On pakutud ka teisi võimalusi, kuid minu arvates kõige intrigeerivam on see, mis väidab, et Püha Graal on Maarja Magdaleena ise. Selle legendi järgi oli ta Jeesusega salaja abielus ning Jeesuse surma ajal oli Magdaleena rase. Järelikult kandis ta oma üsas Püha Graali. See seotus nii armastuse kui ka religioossusega võib selgitada, kuidas talisman oma nime sai.

Üle kogu maailma sümboliseerib karikas armastust ja religioossust. Thoti karikas on mõeldud armastuse ligitõmbamiseks ning seda on lihtne valmistada ja kasutada. Vaja on ainult joonistada roosale paberile, veel parem siidriidele, kaks ühesugust karikat. Tehke paber või riie pooleks ning pange üks pool oma südame lähedale riiete alla. Teine pool tuleb silma alt ära panna, sinna, kus teie ihaldatav palju aega veedab.

4

Õnnetoojad

Igaüks tahab olla õnnelik. Läbi ajaloo on inimesed kandnud kaasas õnnetoojaid, lootes, et need teevad nad võluvamaks ja intelligentsemaks ning toovad neile rikkust ja õnne.

Vanasti uskusid inimesed, et iga õnnetuse põhjustab pahatahtlik vaim. Õnneks oli igal kogukonnal šamaan, ravitseja, maag, nõid või preester, kes oli võimeline kõik kurjad vaimud nõiasõnu lausudes või laule lauldes kahjutuks tegema.

Veel keskajal lausuti nõiasõnu. Väidetavalt sulgus verejooks ninas, kui tehti kolm korda ristimärk ja öeldi issameiet kolm korda. Pärast seda pidi inimene lugema Ave Mariat ning kordama sõnu *Max, Hackx, Lyacx, Iseus* ning *Christus* (kirjapilt muutmata – Tõlk).

Lihtsamat võluvormelit kasutati epilepsiahaige aitamiseks. Piinatul tuli käest kinni võtta ja talle kõrva sosistada: „Ma ühendan sind Päikese ja Kuuga ning selle päeva palvega, mille Jumal saatis Hubertile, Gilesile, Corneliusele ja Johnile, ning sa tõused ega kuku enam."

19. sajandi kabalist ja kirjanik Francis Barrett uskus kindlalt sõnade jõusse ning vandus, et on põhjustanud teatud sõnade ütlemisega „kohutavaid vihmahooge ja kõuemürinat". Ta kirjutas: „Peaaegu kõik õnnetoojad on ilma sõnadeta kasutud, sest sõnad on rääkija kõne ning selle asja kujutis, millest mõeldakse või räägitakse. Seepärast, kui soovitakse imelist tulemust, peavad tegutsemisega kaasnema sõnad, mis vihjavad tahtele või soovile." Barrett andis lugejatele õnne-

toova vormeli, mida tuli kasutada verejooksu puhul. Ta oli selle edus nii kindel, et kirjutas: „Ma annan oma elu edu ja täieliku ravimise heaks." Tuli hoida haige kätt ja öelda: „Aadama vere nimel, millest tõusis surm, Kristuse vere nimel, milles surm on kustumas, sama Kristuse vere nimel käsin sind, oo, veri – lõpeta voolamine!"

Järk-järgult said inimesed aru, et öeldud või lauldud nõiasõnad kestsid liiga lühikest aega. Kindel ese oli püsiv ning lõpuks hakati õnnetoojatena kasutama väikesi esemeid, eriti neid, mis olid seotud millegi erilisega. Näiteks esemest, mis oli pühaku oma ja mida ta oli hoidnud, sai väga tõhusa õnnetooja. Ütlus „puuduta puud" seostub sellega. Kui inimesed puudutasid pilbast, mida uskusid pärinevat Jeesuse ristilt, olid nad õnnelikud ja õnnistatud.

Õnnetoojad on mõeldud head õnne tooma. Inimese rikkusel või positsioonil ei ole siin tähtsust. Isegi John D. Rockefeller kandis õnnekivi endaga kaasas igal pool, kuhu ta läks.

Õnnetoojate kataloog

Peaaegu kõiki asju, mida suudate ette kujutada, on kunagi õnnetoojana kaasas kantud. Järgnevalt mõni tuntum. Paljud neist on olnud ajaloo jooksul amuletid või talismanid.

Ankh

Ankh pärineb muistsest Egiptusest ning sümboliseerib elu kõigis selle vormides, eriti igavest elu. Tegelikult tähendab see eluristi. See koosneb T-kujulisest ristist, mille ülemises osas on ovaalne silmus. Vaaraosid kujutati sageli *ankh*'i hoidmas.

See õnnetooja hoiab ära haigusi (vt ka lk 33).

Fööniks

Kõik teavad hästi Kreeka legendi muinasjutufööniksist. Legendi järgi teeb see lind, olles elanud sadu aastaid, ürtidest pesa, ning tiibu lehvitades paneb sellele tule otsa. Lind põleb tuhaks, kuid tõuseb siis uuesti ellu. Alkeemikud kasutasid fööniksit oma sümbolina ning seda on kasutatud ka uue elu sümbolina. Õnnetoojana kujutab fööniks uuenemist, uut algust ja uut elu.

Hobune

Hobuse kui õnnetooja tähendus vaheldub vastavalt selle värvile. Valge tõmbab ligi õnne, must salapära. Üht ei peeta teisest paremaks.

Hobusekujutis sümboliseerib jõudu ja vaprust. Idas olid õnnetoojatena kodudes hobusekabjad, mis märkisid kõrget staatust, sest kes sõidab hobusekaarikuga, on ilmselt tähtis inimene. Hobune on üks Hiina horoskoobi kaheteistkümnest märgist ning õnne ja eduka karjääri sümbol.

Hobuseraud

Hobuseraud on klassikaline õnnetooja. Selle saab osta, kuid on parem, kui selle leiate. Traditsiooniliselt riputatakse hobuseraud esiukse kohale, et kindlustada õnne majas püsimist. Hobuseraua kujul olevat kaitsevõime. See peletab eemale nõiad ja kuradi, võib-olla seepärast, et sel on seitse naela ning seitse on alati olnud spirituaalne number. Isegi raudnaelu, millega hobuseraud kinnitatakse, on peetud õnnetoojateks või amulettideks.

Mingil määral on oluline, kuidas hobuserauda riputada. Olen alati arvanud, et sepad on ainsad inimesed, kes

võivad hobuserauda üles riputada, kumerus allapoole, ning kõik teised peavad selle riputama ülespoole. Hea õnn püsib hobuseraua harude vahel, kuid niigi õnnelik sepp võib lasta heal õnnel vabalt oma suva järgi hõljuda. Nüüd aga tean, et on olemas kaks koolkonda, kes õpetavad, kuidas hobuseraud tuleb riputada. Kui selle otsad on ülespidi, siis jääb õnn justkui kaussi. Arvatakse ka, et niimoodi imetakse kurat sinna sisse ning ta ei saa majja. Kui riputada hobuseraud teistpidi, siis on see justkui magnet, mis meelitab õnne ligi. Olgu, kuidas on, kuid inimesed, kes eelistavad seda otsad ülespidi riputada, ütlevad, et teistpidi tehes lasevad nad õnnel ära minna. Vastupidine seisukoht on, et allapoole näitav hobuseraud laseb õnne pidevalt majaelanikele kaela sadada. Kuidas te selle iganes riputate, kõige rohkem toob õnne see hobuseraud, mille olete juhuslikult leidnud. See pidavat sisaldama palju rohkem õnne kui kusagilt hangitu.

Iileks

Iileks* on seotud abieluga. Selle kandmine aitavat leida õiget partnerit. Pärast abiellumist kindlustab see õnneliku abielu. Usutakse ka, et abieluprobleemide korral aitab padja alla pandud iileksioks: meeldivad unenäod lahendavad probleemi.

Vana-Roomas peeti iileksit sõpruse sümboliks ning seda saadeti üksteisele kingituseks. Järk-järgult seostus iileks armastuse ja lõpuks abieluga. Siis võtsid selle üle kristlased, sest iileksi okkalised lehed meenutavad okaskrooni, mida Jeesus kandis, ning punased marjad on Jeesuse valatud vere sümbol.

* Ka astel – *tõlk*.

Jänesekäpp

Jänesekäpp on viljakuse ja õnne sümbol. Õnne element tuleneb sellest, et jänesed sünnivad avatud silmadega, mis annab neile võimu kurja silma üle (vt 2. peatükki). Jänese tagakäpad puudutavad maad enne esikäppi. Tuhandeid aastaid tagasi pidasid inimesed seda nii imestamisväärseks, et omistasid tagakäppadele maagilisi võimeid.

Jänesekäppa tuleb alati hoida vasakus taskus. Traditsiooniliselt on parim õnnetooja vasak tagakäpp, kui jänese on tapnud kõõrdsilmne inimene täiskuu ajal.

Suurelt füüsikult Niels Bohrilt küsiti, miks tal on jänesekäpp labori ukse küljes. „Mulle on öeldud, et see toob õnne – kas usud sellesse või mitte," vastas ta.

Kala

Kala on kristliku kiriku sümbol, kuid mitte ainult selle. Ilmselt on see seotud kreekakeelse sõnaga *ikhthus*, millest tuleb kreekakeelne akronüüm „Jeesus Kristus, Jumala Poeg, Päästja". See võib tuleneda ka viie tuhande inimese toitmisest, millest on räägitud Piiblis (Johannese evangeelium, 6:9) või siis faktist, et mitu Jeesuse jüngrit olid kalamehed.

Kala tõmbab ligi rikkust, küllust ja viljakust.

Karikakrad ja võililled

Tagasihoidlik karikakar on seotud armastuse ja romantikaga. Seepärast korjatakse neid siiani ning eemaldatakse ükshaaval kroonlehed, öeldes: „Armastab, ei armasta," kuni viimase kroonleheni. Mäletan, et tegin nii võilillede, mitte karikakardega. Puhusime võilille seni, kuni viimased seemned olid lendu läinud. Iga puhumine oli kordamööda

„Armastab, ei armasta". Teine variant oli sulgeda silmad, soovida ning puhuda tugevasti võilillele. Kui kõik seemned tulid ühe puhumisega ära, siis läks soov täide.

Kui kanda karikakra või võilillega õnnetoojat, siis meelitab see kohale õige partneri.

Kass

Kassidel on huvitav ajalugu – neid on erinevatel aegadel austatud ja vihatud. Vanad egiptlased pidasid kassi pühaks loomaks ning kassi tapmine oli suur kuritegu. Norra mütoloogias sõitis abielujumalanna Freya tõllas, mille ette olid rakendatud kassid. Püüdes vabaneda paganlikest müütidest, kutsusid kristlased Freyat nõiaks. Muidugi olid ka tema kaaslased kassid süüdi mõistetud ning inimesed hakkasid uskuma, et nad olid pimedate jõudude käsilased. Seepärast kujutletakse isegi tänapäeval nõida vana naisena, kelle kaaslaseks on must kass. Õnneks paranes vähehaaval kasside maine. Ristisõdijad, kes tulid sõjast tagasi, tõid kogemata kaasa musti rotte ning nendega koos katku, mis tegi Euroopas suurt hävitustööd. Äkitselt olid kassid jälle vajalikud.

Kasse on alati peetud selgeltnägijateks nende tohutu tundlikkuse, osavõtmatuse ja öö-armastuse tõttu. Arvatakse, et nad võivad tunnetada nähtamatuid energiaid, mis inimesteni ei jõua. Usutakse, et mitmevärviline kass toob head õnne.

Jaapanis on kuulus õnnetooja *meneki-neko*, mida kasutavad poeomanikud, et raha ligi tõmmata. *Meneki-neko* on portselankass, kes istub, üks käpp nagu lehvitamiseks üles tõstetud. Tegelikult kutsub see rikkust juurde. Küllap olete näinud selliseid kasse hiina restoranides ja kauplustes, mis müüvad Aasia kaupa.

Kilpkonn

Idas sümboliseerib kilpkonn pikaealisust. Egiptuses on leitud neoliitikumist pärit kilpkonna-amulette, mis on maagilistest esemetest ühed vanimad.

Õnnetoojana annab kilpkonn rahu, stabiilsust ja pikka iga.

Koer

Koera on peetud inimese parimaks sõbraks umbes 20 000 aastat. Koera sõbralik, armastav ja andestav loomus teeb temast kahtlemata kõige armastatuma lemmiku. Need omadused kantakse üle ka koera kujutisega õnnetoojale või ripatsile. Seda kandes tunnete end alati kaitstuna.

Konn ja kärnkonn

Konni ja kärnkonni peetakse nagu kassegi nõidade kaaslasteks. Vana legend räägib, et kärnkonnad kandsid peas kalliskive – silmade vahel, neist pisut üleval pool. Shakespeare mainib seda teoses „As You Like It" (II, i).

Vanasti müüsid ebaeetilised inimesed amulettidena „kärnkonna kive", mis olid valmistatud sulatatud booraksist ja teistest ainetest. Need olla võetud elusatelt kärnkonnadelt, kes loobunud oma kividest, kui nad pandi erepunasele riidele.

Inimesed on alati suhtunud konnadesse ja kärnkonnadesse imetluse ja hirmuga. Selle põhjuseks on osaliselt loomade limane nahk ja nende võime elada kahes keskkonnas. Kuid peapõhjuseks on konnade külmad, kalliskivi moodi ainitise pilguga silmad, mis inimesi heidutasid. Pole midagi imestada, et ammustest aegadest peale on konnadele omistatud imepäraseid, üleloomulikke võimeid.

Minevikus arvati, et konnades on peidus surnud laste hinged. Kuid muistses Egiptuses peeti konni nii tähtsaks, et nad palsameeriti pärast surma. Esimesel sajandil jõudis Plinius Vanem järeldusele, et konnad-õnnetoojad tõmbasid ligi sõpru ja igavest armastust. Sellest ajast saadik on konnad ja kärnkonnad olnud populaarsed õnnetoojad.

Kõrv

Kõrvakujulist õnnetoojat peetakse eriti tõhusaks. Teised tahavad teada, mida sul on öelda, ning sa ise kuulad teisi paremini kui kunagi varem. Hoolitsege selle eest, et õnnetooja kujutaks paremat kõrva, sest siis kuuldakse ja räägitakse teist ainult head.

Käsi

Käsi on alati peetud õnnetoojaks. Et saavutada suurimat kasu, peab käekujulise õnnetooja peopesa olema selgesti nähtav. Käsi peatab igasuguse kurjuse ning tõukab selle eemale. Käsi laseb inimesel jõuda selleni, mis õigusega talle kuulub.

Käsi, mille esimesed sõrmed on välja sirutatud ja teised koos, on õnnistuse märk. Mõnes maailma paigas tähendab käsi, mille esimene sõrm on ette sirutatud, kaitset kurja vastu (vt lk 26).

Imelik, kuid kunagi peeti õnnetoojaks surnutelt äralõigatud käsi. Vargad puudutasid surnud varga kätt, uskudes, et see toob head õnne. Isa Edmund Arrowsmithi, 1628. aastal Inglismaal hukatud katoliku preestri käsi on hoiul Inglismaal Ashtonis St. Oswaldi kirikus ning tänini käivad seal palverändurid. Nad puudutavad kätt, uskudes, et see ravib paljusid haigusi ja vaevusi.

Küllusesarv

Küllusesarv on muistne õnnetooja, mis toob õnne ja rikkust igaühele, kes seda kannab, ning tal on alati kõike külluses. Mida ta iganes soovib, selle ta ka saab.

Küllusesarv on tavaliselt valmistatud hõbedast või kullast ning seda kantakse keti otsas kaelas. Sarvekujulised merikarbid on samuti vahel kasutusel sel otstarbel.

Lehed

Maainimesed on lehti alati õnnetoojatena kasutanud. Hea näide on neljaleheline ristikhein, kuid on ka palju teisi. Õnne pidi kindlustama jänesekapsas ning paljudes Euroopa maades kanti sarapuulehtedest ja -raagudest mütse – arvati, et siis lähevad soovid täide. Mälu pidi parandama rosmariinipärg. Usuti, et takistustest saab üle, kui kanda kaasas allikrohu oksi.

Paljusid lehti kujutav õnnetooja kaitseb väiksemate külmetuste eest, eriti talvel – lehed on elujõu ja tervise sümbol.

Lehvik

Lehvikukujuline õnnetooja annab kandjale enesekindlust ja autoriteeti ning kaitseb teda. Lehviku ajalugu näitab, miks see nii on. Muistses Egiptuses seisid teenijad tähtsate külaliste selja taga ning lehvitasid neile suurte papüüruslehvikutega tuult. Kuna vaid rikkad ja tähtsad inimesed said endale teenijaid lubada, siis hakkas lehvik tähendama prestiiži ja rikkust ning see annab loomulikult enesekindluse ja autoriteedi.

Lepatriinu

Lepatriinudega prossid ja märgid on väga dekoratiivsed ning neid kantakse ka õnnetoojatena, et tõmmata ligi õnne ja rikkust. Lepatriinu tapmine on halb märk. Lepatriinut on alati seostatud millegi pühaga – ilmselt nime pärast, mis tal on erinevates keeltes.

Traditsiooniliselt seondub lepatriinu Neitsi Maarjaga. Keskajal sai lepatriinu oma praeguse nime. Enne seda oli ta tuntud „Neitsi putukana", pühendatud Neitsi Maarjale.

Lastelaul, mille algupära ei ole teada, ilmus trükitult 1744. aastal. See on järgmine.

Lepatriinu, lenda ära,
Vaata, kus su kodu on.
Pesa põleb, pojad sees...

Seda lauldi mitut viisi. Saksamaal aitas see salm algselt päikesel loojuda. Tulekahju sümboliseeris punast õhtutaevast. Roosikristlaste arvates oli salm seotud Isise, Egiptuse jumalannaga, ning skarabeusega. Kõige tõenäolisem selgitus sellele salmile on, et pärast saagikoristust põletati humalavääte, mis puhastas küll põllud, kuid tappis palju lepatriinusid.

Liblikas

Liblikad-õnnetoojad tähendavad head tervist ja õnne. Liblikas on suve kui vabaduse ja rõõmu sümbol. Liblikas-õnnetooja näitab, et oled mänguline ja lõbus. Idas sümboliseerivad liblikad pikka ja õnnelikku elu. Traditsiooniliselt on peetud heaks endeks, kui liblikas laskub su kõrvale. Teisest küljest, kollane liblikas viitas haigusele.

Lind

Linnukujuline õnnetooja täidab selle kandja elurõõmu ja energiaga. Õnnetooja omanik ammutab õnne igast hetkest.

Traditsiooniliselt peeti linde võimeliseks inimestega rääkima. Piiblist loeme: „Isegi mõttes ära sajata kuningat, ja oma magamiskambris ära sajata rikast, sest taeva lind viib hääle välja ja tiivuline teatab loost!"(Koguja 10:20). Tuntud väljend „Linnuke siristas" on ilmselt sellest tulnud.

Madu

Maoga õnnetooja kaitseb vaenlaste eest. Arvatakse, et see toob ka pikka iga, intelligentsust ja intuitsiooni. Kunagi peeti seda Eedeni aia mao tõttu kurjuse sümboliks. Kuid pikapeale saadi aru, et Aadama ja Eeva õnnetus oli nende süü, mida ei saa ajada mao kaela.

Mesilane

Mesilasest õnnetooja olevat õnne märk. Kui mesilane lendab majja ning ei taha lahkuda, siis peetakse seda märgiks, et on oodata külalist. Ka see tähendab head, kui mesilane lendab tuppa sisse ja siis minema. Kuid kui mesilane toas sureb, peetakse seda halvaks endeks.

Kunagi arvati, et mesilased on jumalate käskjalad.

Mägra hammas

Hasartmängijad õmblesid mägra hamba kuue parempoolse tasku sisse, et see tooks neile kaardiõnne.

Münt

Populaarne kõnekäänd ütleb, et õnnemünt on iga münt, mis juhtub sinu oma olema. Tegelikult on õnnemünt iga münt, mille leiad, ning parim kõigist on sünniaastal vermitud münt. Võite teha sellest ripatsi võib lihtsalt hoida seda rahakotis. Kus te münti ka ei kannaks, tõmbab see ligi õnne. Ka muul ajal valmistatud mündid võivad soodsad olla. Kui münt on valmistatud liigaastal, siis toob see kahekordselt õnne. Kui selliseid münte köögis hoida, toovad need ootamatut õnne. Hoolitsege oma mündi eest hästi, sest usutakse, et kui see ära kaob, siis õnn pöördub.

Münte tunti mitte ainult inimeste õnnetoojatena, nagu selgub järgnevast näitest. Singapur on üks minu lemmikmaid ning ma käin seal pidevalt. Esimest korda tutvusin *feng shui*'ga just seal ning ei olnud üldse üllatunud, kui Singapuris vermiti kaheksanurkne münt. Selle kuju, mida tuntakse kui *pa-kua*'d, näitab nelja põhilist ilmakaart ning nelja vahepealset. See on *feng shui*'s oluline, kuna kaheksa "Yijingi" trigrammi asetsevad selle kaheksanurkse sümboli ümber. *Pa-kua* on *feng shui*'s üks tähtsamaid vahendeid, sest hoiab ära negatiivseid mõjusid. Järelikult peetakse kaheksanurkset kujundit õnne sümboliks ning kaheksanurkne münt on loomulikult õnnetooja.

See münt ilmus 1980. aastatel, mil Singapuri majanduses oli langus, kuna ehitati tohutut kaubaraudteede võrku. Singapuris tuntud lugu, mis ei pruugi olla tõsi, räägib, et peaminister Lee Kuan Yew'le andis nõu *feng shui* ekspert, kes soovitas kaheksanurkse mündi ringlusse lasta, et hoida ära raudteetunnelitest tulenevaid negatiivseid ilminguid. Majandus pidi paranema, kui kõigil inimestel oli olemas *pa-kua*. Ainus viis, kuidas seda teha, oli vermida kaheksanurkne münt. Kahjuks ei lahendanud see

probleemi, sest mündid olid inimestel taskus või rahakotis, mitte nähtaval. Järgmine lahendus oli muuta teemaksu žetoonid ümmargusest kaheksanurkseks. Igaühel on need autos. Nii hakkaski majandus tõusma. Kaheksanurkse mündi kõrvalefekt oli see, et tuhanded turistid viisid need suveniirina kaasa – praegu kirjutades on üks selline minu kõrval. *Pa-kua* münt on Singapurile kindlasti õnnetooja.

Neljaleheline ristikhein

Kui paluda kellelgi nimetada õnnetoojat, siis ta mainib arvatavasti neljalehelist ristikheina. See vana Iiri õnnetooja tõmbab traditsiooniliselt ligi õnne ning on raske leida kedagi, kes poleks seda kunagi otsinud. Arvatakse, et head õnne jätkub terveks aastaks, kui korjata neljaleheline ristikhein maikuus.

Iga leht väljendab elu erinevaid aspekte, nagu vanas luuletuses:

Üks leht kuulsusele,
Üks rikkusele,
Üks truule armsamale,
Üks suurepärasele tervisele,
Kõik on neljalehelises ristikheinas.

Võluv muistne legend räägib, et kui Eeva Eedeni aiast välja aeti, võttis ta kaasa neljalehelise ristikheina.

Kui kanda neljalehelist ristikheina, siis ei ole tulemas ebameeldivaid üllatusi.

Nõiajuur

Nõiajuur (ehk alraun) on naerisekujuline ning tihti kaheharuline, nii et meenutab inimest. Tuhandeid aastaid on seda kasutatud afrodisiakumi ja narkootikumina. Piiblis on seda mainitud afrodisiakumina (1 Mo 30:14), samuti Saalomoni Ülemlaulus (7:12-14):

„Tule, mu kallim, lähme aasale,
ööbime hennapõõsaste juures!
Hommiku vara lähme vaatama
viinamägesid,
kas viinapuu on pakatanud,
kas pungad on puhkenud,
kas granaatõunapuud õitsevad!
Seal ma annan sulle oma armastuse!
Lemmemarjad* lõhnavad meile
ja meie uste ees on kõiksugu valitud vilju,
niihästi uusi kui vanu,
mis ma sinule, kallim, olen talletanud!"

Keskajal usuti, et nõiajuur annab rikkust, õnne ja viljakust ning seda kasutati õnnetoojana – kanti paelaga kaelas, kuid sagedamini tehti sellest kaasaskandmiseks väikesi kujukesi.

Nööp

Särav nööp tõmbab ligi uusi sõpru. Kui keegi annab nööbi, peetakse seda eluaegse sõpruse märgiks. Kõige parem

* Nõiajuur on eesti keelde tõlgitud kui „lemmemarjad" – *tõlk.*

õnnetooja on leitud nööp, kuid aitab ka muu. Mu vanaemal oli suur nööbikollektsioon, mida ta hoidis metallkarbis. Kui ta tundis, et tal läheb õnne tarvis, raputas ta karbis nööpe (vt ka lk 34).

Pentagramm

Pentagramm, mis on tuntud ka võluri viisnurgana, on viieharuline täht. Seda on kasutatud amuletina, et kaitsta selle kandjat halbade mõjude eest. Viisnurk sümboliseerib viit meelt ning, kuna seda saab teisendada kolmeks kolmnurgaks, esindab see vahel Püha Kolmainsust. Samuti võib see kujutada inimest koos pea, kahe käe ja kahe jalaga. Leonardo da Vinci kuulus joonistus „Vitruvia inimene", mis kujutab inimese proportsioone, on hea näide. See koosneb ringist, mille sees on väljasirutatud käte ja jalgadega alasti inimene. Ring on kaitse naiselik sümbol ning loob pildi mehe ja naise harmooniast.

Traditsiooniliselt usutakse, et kui pentagrammi üks haru näitab ülespoole, siis on see headuse (valge maagia) sümbol, kuid kui alla, siis kurjuse (musta maagia) sümbol. Tseremoniaalses maagias kasutatakse pentagrammi sageli, sest see blokeerib tõhusalt kurjad vaimud. See on kurjusevastane õnnetooja.

Puuvõõrik

Kui keegi seisab puuvõõriku all, ootab ta suudlust. See komme – puuvõõriku all suudelda – tuleb Skandinaaviast, kus vaenlased, kes olid ära leppinud, andsid seal rahusuudluse. Viikingite legendis nutab Friga, Norra armastusejumalanna, kui ta poeg Baldur antakse tagasi elule. Friga pisaratest said valged puuvõõrikumarjad. Tänapäeval arvatakse, et

igaüks, kes seisab puuvõõriku all, saab Friga isikliku kaitse osaliseks. Ei võtnud kaua aega, kui saadi aru, et mis tahes paar võib puuvõõriku all suudelda, ning nii sai alguse ilus traditsioon. Järelikult tõmbab puuvõõrik ligi armastust ja romantikat.

Pärl

Pärleid on hinnatud ja austatud mitu tuhat aastat. Antiikses Roomas austati neid nii väga, et eraldi seadus keelas neid kanda inimestel, kes ei olnud küllalt kõrgest soost. Pärlid ripuvad müstilise hindu *kalpa*-puu okstelt ning pärl on üks *nav-ratna*, kõige kuulsama hindi talismani üheksast kalliskivist. Islamis on seitsmest taevast kuus tehtud vääriskividest, sealhulgas pärlitest.

Üksik pärl taskus või kotis on õnnetooja, mis aitab taastada füüsilise keha tervist ning tagab vaimse rahu. Pärlid kindlustavad armastuse, austuse, lahkuse ja sümpaatia. Arvatakse, et inimestel, kes neid (kaasas) kannavad, on meeldiv, harmooniline elu.

Püha Christopheri medaljon

See tuntud õnnetooja kaitseb rändajaid. Püha Christopher, kõigi rändajate kaitsepühak oli 3. sajandil ristiusu märter. Legendi järgi elas ta jõe ääres ning aitas sageli rändajaid üle jõe. Ühel päeval kandis ta üle jõe lapse. Laps läks järjest raskemaks ning Püha Christopher suutis teda vaevu teisele kaldale viia. Kui ta oli seda teinud, ütles laps, et ta oli Christopheri õlgadele pannud kogu maailma koos selle pattudega. Jõgi oli Surmajõgi ning laps, keda ta kandis, Kristus. Nimi tuleneb ladinakeelsest sõnast *christophorus*, mis tähendab „seda, kes kannab Kristust". Medaljon kujutab pühakut, laps süles.

Rahamõõk

Traditsiooniline Hiina rahamõõk, mis on tehtud müntidest ja punasest terast, on saanud tänu kasvavale huvile *feng shui* vastu jälle populaarseks õnnetoojaks. Rahamõõgad rippusid traditsiooniliselt voodipeatsi kohal, ehkki neid võis panna ka mujale. See õnnetooja tõmbab ligi rikkust ja õnne.

Roos

Punane roos on truuduse sümbol. Kuni oled oma armsamale truu, kaitseb see sind. Valge roos sümboliseerib puhtust mõttes, sõnas ja teos.

Silm

Õnnetooja, mis kujutab paremat silma, toob suurt õnne ning on kasulik ka sõpradele (vt ka lk 20).

Sisalik

Sisaliku leiab tavaliselt sõrmustelt, kuid ka prossidelt või ripatsitelt. Portugalis kinnitatakse majaseintele portselansisalikud, et need õnne ligi tõmbaksid. Sisalikku kantakse sageli selleks, et see kandja nägemist parandaks. See on nii seepärast, et sisaliku smaragdroheline värv sümboliseerib smaragdi, mida peetakse ammustest aegadest peale nägemise parandajaks.

Skarabeus

Skarabeus on ilmselt kõige paremini tuntud Egiptuse õnnetooja. Kahe tuhande aasta jooksul on neid valmistatud sadu

tuhandeid. Skarabeus ehk sitasitikas kasutab oma tagumisi jalgu söögikõlbliku sõnnikupalli viimiseks maa-alusesse koju. Kuna ta ei näe, kuhu ta läheb, teeb ta sageli ringe ümber arvukate takistuste. Sitasitika raske töö meenutas vanadele egiptlastele Päikese päevast teekonda üle taevavõlvi. Munad, mis lõpuks sõnnikupalli sees kooruvad, sümboliseerivad loomist.

Skarabeust kantakse tervise ja mehelikkuse tagamiseks. See tähendab ka uuestisündi, uut elu ja algust.

Soovikont

Kana või kalkuni soovikont on tõhus õnnetooja. Loomulikult peavad mõlemad inimesed, kes seda tõmbavad, soovima. Kes saab suurema osa, selle soov läheb täide, kuid ka teine inimene saab peagi meeldiva üllatuse osaliseks. Võite tervet soovikonti lihtsalt õnnetoojana kaasas kanda, kui teil pole kedagi, kellega seda pooleks tõmmata. Katkisi tükke pole muidugi mõtet alles hoida.

Svastika

Võib tunduda üllatav, et svastika on õnnetoojate nimekirjas. Kuid kuni Saksa natsismini tekkimiseni kasutati svastikat – haakristi – õnne ja pika ea saavutamiseks. Haakrist näitab nelja ilmakaart, nelja aastaaega ning isegi nelja tuult. Eelajaloolistel aegadel kasutasid svastikat Kolumbuse-eelse Ameerika indiaanlased, hindud, hiinlased, inglased ja etruskid. Roomlaste ajal oli see varakristlaste salajane märk.

Sõna „svastika" on pärit sanskriti sõnast *su*, mis tähendab „hästi", ning *asti*, mis tähendab „olema".

Süda

Juba vanad egiptlased pidasid südant hinge asupaigaks. Kui hing lahkub südamest, siis keha sureb. Paljudes usundites arvatakse, et viimasel kohtupäeval kaalutakse südameid, ning ainult täiusliku südamega inimesed lähevad teise ellu. Tänapäeval peetakse südant puhta armastuse märgiks, ning kui armastajad vahetavad neid õnnetoojaid, tähendabki see, et nad annavad teineteisele oma südame.

Tammetõru

Tammetõru on elujõu, võimu ja energia sümbol. See aitab sul saavutada kaugemaid eesmärke, tasandades teed (vt ka lk 37)

Tuvi

Tuvi on alati olnud puhtuse sümbol ning selle kandmine tähendab, et ümbritsed end puhtusega, mida teised tunnevad ja austavad.

Ämblik

Ämbliku nägemist on alati peetud heaks endeks. Näiteks Inglismaal arvati, et kui ämblik on riietel, siis tähendab see raha saamist. Ning vastupidi, ämbliku tapmist loeti halvaks endeks.

Ämblik õnnetoojana kaitseb ootamatute probleemide eest. Samuti arvatakse, et see toob kandjale kavalust ja edu rahaasjades.

Öökull

Öökull tõmbab ligi tarkust, teadmisi ja arukust. Väljend „tark nagu öökull" ongi sellest tulnud. Ateenas olid nad tavalised ning Ateena sümbol on öökull. Roomas peeti halvaks endeks öökulli päeva ajal kohata, sest öökullid on öölinnud ning päeva ajal neid näha ei tohiks.

Õnnetoojana kantakse öökulli traditsiooniliselt selleks, et saada arukust ja tarkust. Mõni arvab, et rahaline olukord paraneb, kui kanda öökulli rahakotis või selle lähedal.

Õnnetoojate leidmine

Peaaegu igat asja võib kasutada õnnetoojana. Eriti võimas õnnetooja on mõni hinnaline ese, mille keegi on kinkinud, just selle isikliku seotuse tõttu. Võite muretseda valmisese-me, kuid soovi korral ka ise valmistada. Nagu talismanide puhul, on omavalmistatud õnnetoojatel lisavõim ja -energia.

Muuseumide kauplused ja juveelipoed on head kohad, kust sobivaid õnnetoojaid soetada, kuid leiate neid ka igalt poolt mujalt, kui kord olete õppinud neid tähele panema.

Käevõrud on siiani populaarsed õnnetoojad ning kanda võib mitut ja erinevat korraga. Hiljuti käisin ristimisel, kus lapsele kingiti õnnetoov käevõru, mille küljes olid tillukesed hõbedast õnnetoojad. Juba mõne kuu vanuselt oli tal olemas õnnetoojate kollektsioon!

Õnnetoojaid võib kanda või lihtsalt kaasas kanda. Need ei pea nähtaval olema. Järelikult võite õnnetooja alusrõivaste külge kinnitada või hoida seda rahakotis, kui te ei taha, et teised inimesed seda näeksid.

5

Talismanide valmistamine ja laadimine

Õnnetoojaid ja amulette tavaliselt leitakse või ostetakse, kuid talismanid tuleb valmistada. See on nii seepärast, et need on mõeldud teatud eesmärgiks, ning kasutaja mõistus, keha ja tunded on talismani loomisega seotud. Kui teete endale talismani, siis liitute kuulsate maagidega nagu Cornelius Agrippa, Albertus Magnus, Theophrastus, Paracelsus ja Peter d'Abano. Need teerajajad pidasid talismane üheks parimaks võimaluseks suhelda vaimumaailma jõududega ning panna neid täitma maagi tahet. Tähtis on meeles pidada, et talismanid ei ole lihtsalt õnnetoojad ega kaunistused, vaid tähtsad maagilised vahendid, mis on pühendatud teile ja teie eesmärkide täitmisele.

Mõttejõu fokusseerimine

Kogu talismani valmistamise aja tuleb teil keskenduda oma eesmärgile. Siinjuures mängivad tähtsat osa teie tahtejõud ja kavatsused. Oluline on ka usk oma jõusse. Kui kahtlete oma mõttejõus, siis võite kahtluste kõrvaldamiseks teha lihtsa katse.

Valage ühest nõust vett kahte klaasi. Võtke üks klaas kätte ja valage sinna tasakesi vett. Mõelge vähemalt 30 sekundi jooksul veest meeldivaid asju. Pange klaas lauale ja võtke teine. Seekord mõelge vee kohta negatiivseid mõtteid. Mõelge, kui palju te seda vihkate ja põlgate. Tehke seda

vähemalt 30 sekundit. Pärast seda võtke lonks kummastki klaasist. Õnnistatud vesi maitseb palju paremini kui teine, ehkki need tulid ühest nõust. Teine võimalus on paluda kedagi klaasid ümber tõsta, kui te ei vaata. Leiate, et on lihtne otsustada, kumb klaas on kumb.

Vett saab mõtetega mõjutada ning nii ka materjale, millest valmistate talismani: paberit, pärgamenti, puud ja metalli. Mõeldes lõppeesmärgist töötamise ajal, varustate eseme eluenergiaga. Seda on vaja talismani toimimiseks. Mis tahes eluvaldkonnas väljendub ja saab reaalsuseks see, mida mõtlete ja tunnete, eriti siis, kui mängus on tugevad tunded. Selline on lihtsalt põhjuse ja tagajärje seadus. Talismani tegemine paneb selle seaduse teie heaks tööle.

Loomulikult ei saa loota, et unistuste tegelikkuseks muutmisel teeks talisman teie eest ära kogu töö. Ikkagi tuleb teil endal selle eest hea seista. Talisman aitab teid ülesande täitmisel, mõjutades teie alateadvust.

Mõni inimene arvab, et talismanil on mingi kummaline maagiline vägi. Asi pole selles. Kui te valmistate ja õnnistate talismani, siis laete selle võimsa magnetenergiaga, mis voolab läbi talismani ning edasi teisse. Vägi on teis endas, mitte pärgamendis või metallis, millest talisman on tehtud. Talisman on tööriist, mida tuleb kasutada targalt ja vastutustundlikult.

Talismani koostisosad

Iga talismani edukaks toimimiseks on vaja nelja koostisosa.

Materjal

Talismani materjal tuleb valida hoolikalt. Valmis talismani väljanägemisest sõltub, kui võimas on talisman. Kaunilt graveeritud hõberõngas näib palju maagilisem ja võimsam kui selline, mis on kritseldatud märkmikust väljarebitud lehele. Talisman väärib kõige paremaid materjale, mida olete võimeline leidma.

Talismani materjalid on valmiseseme juures olulised. Talismane tehakse sageli pärgamendist, selle imitatsioonist või metallist. Traditsiooniliselt valiti metalliks kuld, kuid suurem osa tänapäeva maage kasutab vaske. Vask on kullale hea asendaja, sest on odav ja pehme – sellele on hea graveerida. Kasutatakse ka teisi metalle, teatud talismanide puhul vastavalt planeetidele (vt lisa A).

Traditsioonilised talismanid paistavad maagilised, sest kirjad on neil heebrea või ladina keeles (vt lisa E) koos rohke sümboolikaga, mis on seotud talismani teatud eesmärgiga. Järelikult on paljud talismanid tehtud materjalist, millele on hea kirjutada ja joonistada. Võib kasutada ka paberit, kuid vaid ajutise talismani valmistamiseks, sest see on võrreldes teiste materjalidega viletsam. Isegi ajutiste talismanide puhul tuleks kasutada kvaliteetset paberit.

Pärgament, mida saab lamba- ja kitsenahast, on vastavalt töödeldud, et sellele saaks kirjutada. See on teine võimalus. Vasikanahast pärgament on parim, kuid kõige kallim variant. Talismane võib valmistada ka klaasist, nahast, luust või mis tahes materjalist, mis teile esteetilises mõttes meeldib.

Olgu materjal milline tahes, see ei tohi olla kasutatud varem mõneks teiseks otstarbeks. Palju aastaid tagasi huvitusin paberi valmistamisest, peamiselt seepärast, et see võimaldas mul luua oma pärgamendisarnase paberi. Tegin huvitava avastuse, et talismanidel, mis on tehtud jäätmepaberist, ei ole nii suurt väge ja energiat kui nendel, mis tulevad puutumata allikast – näiteks taimedest.

Isegi veel tähtsam kui välimus on fakt, et universumis võngub kõik teatud sagedusel. Järelikult, kui valite sobivaid

materjale, hoidke igaüht enne käes ja vaadake, milline tundub teile õige. Erinevad materjalid tunduvad õiged eri aegadel, olenevalt valmistatava talismani tüübist.

Kujundus

See, mida talismanile kirjutada, pole määratletud. Traditsiooniliselt kasutati maagilisi ringe, rõngaid, astroloogilisi sümboleid ning pühi märke (selle tuleb juttu järgmistes peatükkides). Võite kirjutada kõike, mis teile tundub õige olevat. Näiteks lühikese luuletuse või palve, või siis maagilise tähestiku (vt lisa E) või midagi heebrea või ladina keeles. Alati on hea mõte kasutada nii sõnu kui ka sümboleid, sest need mõjutavad aju eri osi.

Pidage meeles, et mida te oma talismanile ka ei kirjutaks, seda tuleb teha talismani valmistamise ajal ning see töötab teie kasuks. Pole vaja mingeid erilisi kunstioskusi. Pidage meeles sedagi, et kuigi omapärane kujundus ja sõnad on tähtsad, ei ole neil enne talismani laadimist tegelikku väge. Alles laadimine teeb talismanist võnkuva, võimsa energiaallika, mis töötab nagu magnet, tõmmates ligi omaniku soove ja eesmärke. Varsti jõuame talismani laadimise juurde.

Energia

Talismani valmistamise ja pühitsemise ajal tuleb olla oma eesmärgile keskendunud. Vaja on teie isiklikku energiat ja kavatsust. Võite valida talismani tegemiseks teatud aja või nädalapäeva, kui see liidab universumi energiad teie omadega. Isiklike ja universaalsete energiate kombinatsioon loob vaimse väe, mis teeb talismani veelgi tõhusamaks.

Usk

Talismani pole mõtet valmistada, kui te ei usu, et see teie heaks tööle hakkab. Meie usk millessegi ilmneb elus. Kui näiteks usute oma südames, et olete alati vaene, siis saavutate vaesusega seotud teadvuse, mis kinnitab, et teie usk saab teoks, ning jäätegi igavesti vaeseks. Usk talismani tugevneb iga kord, kui seda näete või puudutate. See mõjutab alateadvust, mis omakorda tõmbab enda poole seda, mida usute.

Talismani valmistamine

Tingimused

Tõhusa talismani valmistamiseks on vaja õigeid tingimusi. Mõne talismani tegemiseks on vaja astroloogilisi teadmisi, vastavalt üldistele juhenditele.

Aeg

Määrake talismani tegemiseks õige aeg. Teil ei pruugi selleks võimalust olla, nii et tuleb töötada siis, kui ei ole ohtu, et teid segatakse. Kui saate, tehke seda vastavalt planetaarsele ajale (nagu on kirjeldatud 3. peatükis) või kasutage järgnevaid aegu.

- Pühapäeval – kella 11–13
- Esmaspäeval – kella 6–18
- Teisipäeval – kella 11–13
- Kolmapäeval – kella 6–8

- Neljapäeval – kella 13–17
- Reedel – kella 6–8
- Laupäeval kella 15–17

Koht

Valige vaikne koht, kus teid ei segata. Tehke kindlaks, et teil on kõik vajalik olemas, et ei peaks talismani valmistamist katkestama.

Viis

Alustage paari vaikusehetkega. Paljud inimesed palvetavad, paludes jumalikku juhatust ja kaitset. Võite öelda midagi sellist nagu: "Kõikvõimas jumal, palun aita ja juhata mind, kui valmistan talismani (… otstarbeks). Valmistan seda head soovides ning loodan ja palun, et see toob kasu kõigile, kes on sellega seotud. Palun õnnista seda talismani ning igaüht, keda see mõjutab. Tänan sind abi ja kaitse eest. Aamen."

Loomulikult võite palvetada enda valitud jumaluse poole. Enamik mu tuttavatest saadab palve oma kaitseinglile, kuid see ei ole tingimata vajalik. Võite saata sõnumi Universumi Loojale või Loovale Elujõule, kui teil ei ole mõttes mõnda kindlat jumalust. Võite seista ka vaikselt, kuni tunnete, et teid ümbritsevad universumi energiad.

Töötamine esemega

Need nõuanded käivad iga talismani kohta, olgu see maagiline ruut 7. peatükist, mõni traditsiooniline talisman või

midagi, mille olete päris ise teinud. Võite alustada ka astroloogilise talismaniga (vt lk 88).

Kui tunnete, et olete valmis, võite alustada tööd esemega, millest saab talisman. Mõelge sel ajal talismani eesmärkidele ja kujutlege seda kasu, mida talismanist saate, kui see on teie oma. Keskenduge talismani kasule kogu selle aja jooksul, mil te seda valmistate.

Ärge püüke olla täiuslik. Kui te ei ole just eriti suur kunstnik, võib ka talisman robustne välja näha. Sellest ei ole midagi. Te valmistate võlueset, mis hakkab teid aitama, mitte kunstiteost. Pidage meeles, et me kõik anname igal hetkel endast parima. Talisman, mille valmistate, on hetkel kõige parem.

Kui võimalik, tehke talisman ühekorraga valmis. Kui peate töö katkestama, palvetage veel kord ja paluge kaitset nii endale kui ka pooleliolevale talismanile sel ajal, kui te ära olete.

Te tunnetate intuitiivselt, millal lõpetada. Tunnen inimesi, kelle talismanid on eriti lihvitud, sest neil on raske oma tööriistu kõrvale panna – nad tahavad talismanile pidevalt midagi lisada. Siiski leiavad lõpuks isegi nemad, et on teinud kõik, mida tegema pidid.

Kui talisman on valmis, tuleb see siidist kotikesse panna, et kaitsta seda kurja eest. Siidi kasutatakse seetõttu, et see hoiab energiad enda sees. Siid ei anna vaimset jõudu kergesti edasi. Talismani tuleb hoida kindlas kohas või kanda endaga kaasas.

Kui talisman on valmis, siis tuleb see laadida. Keskendumine talismanile selle valmistamise ajal tähendab, et osaliselt on see juba laetud, kuid laadimine on ikkagi vajalik – see annab talismanile rohkem väge ja energiat. Talismani laadimisega annate sellele vajaliku väe, mis väljendab teie tahet. Jõuame laadimise juurde mõne lehekülje pärast.

Astroloogilise talismani valmistamine

Nüüd saame kasutada seda, mida oleme siiani õppinud, ning luua teatud otstarbeks astroloogilise talismani. Ütleme näiteks, et olete Kaksikute tähtkujust ning tahate, et teie tööd rohkem tunnustataks.

Võite alustada sellest, et joonistate viiesentimeetrise või suurema diameetriga ringi pärgamendile või kvaliteetsele paberile. Vaadake lisast Kaksikute sodiaagi vastavusi (näeme, et Kaksikute element on elavhõbe, nii et võite talismani ka hõbedast teha). Ringi keskele pange midagi, mis esindab teie märki. Võite joonistada kaks inimest, mis kujutavad Kaksikuid, või Kaksikute tähise. Soovi korral võite selle kollasega joonistada, sest kollane on Kaksikute värv. Teine võimalus on ring kollaseks värvida. Kuna Merkuur on planeet, mis seostub Kaksikutega, võite Kaksikute sümboli kohale või alla joonistada tiibadega sõnumitooja.

Nüüd tuleb teil mõelda põhjusele, miks te talismani valmistate. Peamine eesmärk on saada rohkem tunnustust. Vaadake lisa A – tunnustus kuulub kümnendasse majja. Järelikult võite joonistada väikese kitse, mis sümboliseerib kümnendat maja valitsevat Kaljukitse, Kaksikute sümbolist vasakule või paremale. Kasutage joonistamiseks musta või pruuni, sest need on Kaljukitse värvid. Tunnustus on sageli seotud rahaga (teine maja) ja karjääriga (kuues maja), sest need on maamärgi majad. Kui vaja, tuleb talismanile lisada ka sümbolid, mis neid esindavad – Jäär ja Neitsi –, kasutades õigeid värve. Kui tunnustus peab avalduma teie suhetes teiste inimestega, võite lisada Veevalaja, mis sümboliseerib üheteistkümnendat maja.

Iga planeet saab abi inglilt, kelle nime (mis on tabelis kirjas) võiks kirjutada ringikujuliselt talismanile. Inimene, kes otsib tunnustust, peaks graveerima nime Cassiel (Kaljukitse kaitseingel) ringikujuliselt oma talismanile.

Talismani tagaküljele tuleks kirjutada midagi sellist, mis on seotud peamise eesmärgiga. Selleks võib olla näiteks üks sõna – „tunnustus“ meie näites – või terve lause: „Teen kõvasti tööd ning mu talisman aitab mul oma panuse eest saavutada rohkem tunnustust.“ Mõnele meeldib neid sõnumeid kirjutada maagilises tähestikus – näiteks Teeba tähestikus (vt lisa E), et oma soove salajas hoida. Teine võimalus on joonistada pilt, mis kujutab teie eesmärki. Kui pilti vaadata, tuletab see iga kord meelde talismani ülesannet. (Ma ei luba teistel inimestel oma talismane puutuda. Seepärast kirjutan tavaliselt oma eesmärgid talismanile, sest keegi seda nagunii ei näe.)

Veel üks võimalus on joonistada planetaarne maagiline ruut, mis on ühendatud teie eesmärgiga. Inimene, kes otsib rohkem tunnustust, võiks valida Päikese ruudu. (Vt 7. peatükki Maagiline ruut, ja lk 139, Päikese maagiline ruut).

Seitse traditsioonilist talismani

Kõige tuntumad talismanid on seotud seitsme palaneediga. Need valmistati alati õigel astroloogilisel ajal ning kasutati spetsiaalseid materjale. Nende talismanide loomine ja pühitsemine oli suur kunst. Mina isiklikult eelistan luua pigem talismane, mis on seotud konkreetselt minu ja mu vajadustega, selle asemel et alati järgida traditsioonilisi meetodeid. Mineviku maagid valmistasid talismane sel kombel seetõttu, et pidasid niisugust meetodit tõhusaks, ning võib-olla tahate nende eeskuju järgida. Lisas B on traditsiooniliste talismanide valmistamise õpetus. Nende talismanide pühitsemisel on olulised astroloogilised parameetrid. Kui teil ei ole astroloogiliste arvutuste tegemiseks kogemu-

si, võiksite konsulteerida astroloogiga, et leida talismani tegemiseks õige päev ja kellaaeg.

Talismani laadimine

Eseme valmistamine, millest saab talisman, on ainult pool tööd. Nagu te teate, tuleb talisman laadida, enne kui see saab teie heaks tööle hakata. Järgnevast näete, kus ja kuidas talismani laadida.

Tingimused

Tähtis on talismani laadida õigel ajal. Kahaneva kuu ajal seda teha ei tohi. Kõige parem aeg on kohe pärast noorkuud. Suvaline aeg kasvava kuu ajal on samuti hea.

Sõltuvalt ilmast võite töötada toas või õues. Oluline on, et teid ei segata, nii et õues valige koht hoolikalt ning vaadake, et oleks küllalt soe. Külmast värisedes on raske keskenduda.

Tuba, kus te oma talismani laete, peab olema puhas, korras ja soe. Võite seda lilledega kaunistada või midagi seinale riputada – peaasi, et tuba oleks mugav ja sobiks selleks ülesandeks. Mõni inimene tunneb, et talismani ei tohi laadida samas toas, kus see valmistati. Ma nõustun – juhul kui talismani laadimine toimub kohe pärast selle valmistamist. Võite kasutada sama tuba, kui vähemalt üks öö jääb talismani valmistamise ja selle laadimise vahele.

Talismani edukaks laadimiseks on tähtis teie oma puhtus. Käige enne laadimist duši all või vannis. Pange selga äsjapestud mugavad rõivad, sest need rõhutavad puhtust. Võite talismani ka alasti laadida (sellist rituaalset alastust kasutatakse maagias). Teie talismanile on kasulik, kui ta puutub kokku võimalikult suure energiaväljaga, mida võimaldab

teie alastiolek. Kui teil on midagi seljas, peske riideid kindlasti pärast rituaali, et need oleksid jälle kandmiseks kõlblikud.

Kui soovite, süüdake küünal või paar ning põletage laadimise ajal viirukit. Küünlad peavad olema valged või planeedile vastavat värvi (vt lisa A). Küünlad on võimsad vahendid, mida on kasutatud kogu maagia ajaloo jooksul. Kuigi nendega kaunistatakse sageli aknalaudu, tähendavad need palju rohkem ning võivad talismani eduka laadimise juures mängida peamist rolli.

Võite kasutada vaikset taustamuusikat, mis aitab õige meeleolu luua. Ärge valige sellist muusikat, mis võib osutuda segavaks. Muusika peamine kasu on, et see aitab summutada väljast kostvaid helisid.

Võite talismani laadida kas enda energia või universaalse energia abil. Tehnikad on sarnased. Mõni aeg varem peate aga selgusele jõudma, millist meetodit te eelistate, et kujutleda vajalikke energiaid, mis väljuvad teist endast, emakesest maast või jumalikust allikast. Järgnevalt mõni laadimismeetod.

Mana-meetod

Mana on eluenergia või eluhingus. Paljudes kultuurides tuntakse seda *chi*, *prana* või elujõuna. Ilma selle jumaliku vaimse energiata ei suuda me kaua aega vastu pidada.

Havai saare *kahuna*'d arvavad, et me koosneme kolmest osast. Neid osi peetakse ka mõistuse eri aspektideks, kuid *kahuna*'d kujutlevad, et need on keha eri osades. „Kõrge mina" esindab vaimu ning on vahetult pea kohal. „Keskmine mina" on meie olemuse mõtlev külg ning asub ajus. „Madal mina" on tunded, loomuse emotsionaalne külg, mis asub päikesepõimikus. Kui soovite, võite need

kolm „mina“ ühendada superteadvuse, teadvuse ja alateadvusega.

Kahuna'd usuvad, et eesmärgi saavutamiseks peame sellele mõtlema („keskmine mina“). Seejärel peame selle energia „madalale minale“ saatma, kus see laetakse *mana* energiaga ning saadetakse „kõrgele minale“, kus see saab tegelikkuseks. Oma talismanide laadimisel võime kasutada suurt osa *kahuna*'de praktikast. Alguses seiske väikeses harkseisus (*ca* 30 cm). Parema käe tagaosa peab puhkama vasakul peopesal. Talisman olgu paremal peopesal – hoidke seda paigal vasaku pöidlaga. Pange silmad kinni ning hingake sügavalt läbi nina. Tundke, kuidas eluenergia *mana* siseneb kehasse ning läheb sügavale kopsudesse. Hoidke hinge paar sekundit kinni ning hingake aeglaselt välja. Hingake neli-viis korda sügavasti sisse, kuni tunnete, et keha on *mana*'st tulvil. Kui tunnete, et veel ei ole, siis hingake nagu tavaliselt 30 sekundi jooksul ning seejärel hingake jälle neli-viis korda sügavalt.

Kui olete selle ära teinud, istuge sirge seljatoega toolile ning kujutlege, kuidas teid täitev *mana* ajab üle. *Kahuna*'d kujutlesid, et neid täitev vesi ajab üle – vesi sümboliseeris *mana*'t. Te võite end kujutleda värelevas heaolus. Pildil, mille loote, ei ole tähtsust, peaasi on, et teie „madal mina“ tunneks, et *mana* energia ajab üle ääre.

Kui pilt on selgena silme ees, kujutlege, et teie päikesepõimikust purskub energia, mis tõuseb keha mööda üles ning väljub peast, moodustades otse pea kohal energiaringi. *Kahuna*'d kujutlevad seda veejoana, nagu oleks tuletõrjevoolik lahti keeratud. Jällegi ei ole kujutluspildil tähtsust – oluline on, et teil ei oleks kahtluse varjugi, et olete saatnud oma „kõrgele minale“ elavdava, vaimse *mana*.

Teie „kõrge mina“ on nüüd saanud uut energiat ja valmis teie soovi täitma. Pöörake parem käsi teistpidi, nii et hoiate

nüüd käsi vastamisi ja talisman on nende vahel. Mõelge, milleks te talismani vajate, ning kujutlege seda vajadust energiapallina oma pea kohal, „kõrgemas minas“. Hoidke seda kujutlust nii kaua kui võimalik. Kui pilt hakkab kaduma, öelge oma soov välja. Rääkige usalduslikult, nagu oleks talisman juba maagilisi asju teinud.

Viimane samm on tänada oma „kõrget mina“, et see teie palve täidab. Oodake mõni sekund, enne kui seda teete. Keskenduge oma hingamisele, ning kui see paistab õige olevat, öelge: „Tänan sind, „kõrge mina“, mu talismani laadimise ja mu palve täitmise eest. Ma olen tänulik kõikide su õnnistuste eest. Tänan sind.“

Nüüd on teie talisman laetud ja valmis kasutamiseks. Ilmselt tunnete, et talisman on pärast laadimist teistsugune. Kandke seda kaasas ja olge kindel, et see töötab teie heaks iga minut.

Deduktsioonimeetod

Selle meetodi puhul läheb teil vaja altarit. Laud või riiul sobib selleks hästi. Kuid see peab olema toas, kus teid mitme tunni jooksul pärast talismani laadimist ei segata.

Pange talisman altarile. Öelge valjusti paar sõna universumi arhitektile ja tänage teda kaitse ja juhatuse eest.

Lugege luuletust, mis teile meeldib. Loomulikult peab see olema tõsine luuletus, mis väljendab mõtteid, millega te nõustute. Võite kirjutada luuletuse spetsiaalselt selleks otstarbeks ka ise, kuid see ei ole oluline.

Kui olete luuletuse lugemise lõpetanud, vaadake talismani 30 sekundi jooksul. Pärast seda rääkige sellega, öeldes näiteks nii: „Ma varustan su jõuga ja pühitsen (…eesmärgil). Ma annan sulle kõik universumi jõud, et saaksid oneesmärgi täide viia, ning tänan sind ette kogu selle energia, väe

ja mugavuse eest, mida sa mulle pakud." Vaadake talismani jälle 30 sekundi jooksul. Tänage talismani, sirutage käed välja ja vaadake üles, tänades jälle.

Lahkuge vaikselt toast ning teie ega keegi teine ärgu kasutagu seda ülejäänud päeva jooksul. Kui see on võimatu, katke talisman riidega või pange karpi. Igal juhul jätke see sinna tuppa kuni järgmise hommikuni.

Kontsentratsioonimeetod nr 1

See lihtne ning väga efektiivne meetod võtab aega mõne päeva. Kaks korda päevas, eelistatult hommikul ja õhtul, hoidke talismani kausiks kokku pandud käte vahel ja kontsentreerige kõik oma energia talismanile. Keskenduge sellele, mida soovite teda tegevat. Kontsentreeruge nii kaua kui võimalik, kuid peatuge kohe, kui mõte läheb rändama. Mässige talisman siidi sisse ja pange kindlasse kohta, kuni olete valmis seda uuesti tegema. Korrake seda protseduuri nii mitu päeva kui vajalik – te teate, millal talisman on täis laetud, sest sel on eriline energia, kui hoiate seda käte vahel. Kui energia on kord olemas, siis on talisman kasutamiseks valmis.

Kontsentratsioonimeetod nr 2

See meetod on kiirem kui eelmine, kuid vajab head kontsentratsiooni, et see oleks tõhus. Pange altarile valge küünal. Algul on see süütamata.

Hoidke oma talismani peopesade vahel ning seiske altari ette. Hõõruge käsi õrnalt vastamisi, mõeldes, miks teil on talismani vaja. Vaadake sel ajal oma käsi. Pidage hetk vahet ja öelge: „Ma laen sind jumaliku energiaga." Seda tuleb öelda valjusti, nii suure jõu ja tundega kui võimalik. Jätkake

talismani õrna hõõrumist ning mõelge nende teenete peale, mis see teie heaks teeb. Paari minuti pärast öelge: „Ma laen sind jumaliku energiaga." Kui võimalik, öelge seda veel jõulisemalt, ning korrake neli-viis korda.

Te saate teada, millal peatuda, sest saate talismanilt vastuse. See läheb soojaks või tunnete, kuidas energia selles ringleb. Kui tunnete seda, pange talisman altarile küünla ette. Hingake kolm korda sügavalt sisse ja süüdake küünal. Kui küünal põleb, tõmmake talismani mitu korda läbi suitsu ja öelge: „Sa oled nüüd laetud ja väega varustatud ning minu käsutuses. See pühitsetud suits puhastab sind ja annab sulle jõudu, et (…eesmärk). Tänan sind." Pidage paar sekundit vahet. „Tänan sind." Pidage jälle vahet. „Tänan sind."

Puhuge küünal ära ning jätkake päevatoimetusi. Nüüd on teie talisman kasutamiseks valmis.

Assotsiatsioonimeetod

See meetod tähendab, et talisman pannakse karpi koos teiste asjadega, mis teie sooviga seostuvad. Kui olete teinud talismani näiteks rikkuse ligimeelitamiseks, siis võite selle panna karpi, mis on täis münte, ehteid ning teisi rikkuse ja külluse sümboleid. Kui talisman peaks tooma armastust, siis pange see karpi, kus on palju armastuse märke – näiteks roosi õielehti, fotosid armunud inimestest, abielusõrmuseid jne.

Kaks korda päevas kolme päeva jooksul võtke karp kätte ja mõelge sellele ülesandele, mille talisman peab täitma. Kolme päeva pärast võtke talisman karbist välja ning hoidke seda peopesade vahel. Mõelge jälle sellest ülesandest ning vaadake, kuidas talisman vastab. Võite tunda peopesades soojust või lihtsalt teate, et talisman on täis laetud. Kui te

vastust ei saa, pange talisman karpi tagasi ja alustage kõike otsast peale.

Pendlimeetod

Pendel on eriti kasulik nõidumisese ning sel on peaaegu piiramatud võimalused. Pendel tähendab väikest keti või nööri külge kinnitatud raskust. Ideaalne raskus on umbes 100 grammi ning nööri või keti pikkus peaks olema umbes 20 cm. Kui olete paremakäeline, hoidke nööri parema käe pöidla ja nimetissõrme vahel ning laske raskusel vabalt langeda. Vasakukäeline inimene tehku seda vasaku käega. Abiks võib hoida küünarnukki laual. Peatage pendli liikumine vaba käega ning paluge pendlil liikuda suunda, mis tähendab „jah". Pendlil võib see umbes minuti aega võtta, kuid see hakkab seejärel edasi-tagasi või küljelt küljele liikuma või üht- või teistpidi ringe tegema.

Kui pendel on öelnud, milline liikumine tähendab „jah", siis peatage liikumine ja küsige, milline suund tähendab „ei". Kui olete selle kindlaks teinud, siis küsige, milline liikumine tähendab „ma ei tea" ning „ma ei taha vastata".

Need vastused on talismaniga töötades vajalikud. Iga kord, kui midagi soovite, võite pendliga üle talismani liigutada ja küsida, kas see on täis laetud. Kui vastus on eitav, siis võite talismani uuesti laadida.

Võite pendlit ka talismani laadimiseks kasutada. Pange talisman lauale ning hoidke pendlit selle kohal. Pange pendel kellaosuti suunas liikuma, nii et see teeks talismani ümber ringe 60 sekundi jooksul. Peatage liikumine ja küsige, kas talisman on valmis laadimiseks. Loodetavasti on vastus jaatav. Kui saate eitava vastuse, pange talisman ja pendel ära ja proovige teine kord uuesti. Võib-olla püüate laadida talismani valel ajal.

Kui saate jaatava vastuse, pange pendel kellaosuti liikumise suunas jälle 60 sekundiks ringe tegema. Peatage pendli liikumine, vaadake talismani ja öelge, mida te sellelt ootate. Võite rääkida omaette või valjusti. Eelistan selle valju häälega välja öelda, kuna siis kuulen, mida ma ütlen, mis annab rituaalile uue mõõtme. Hoidke pendlit sel ajal talismani kohal või kõrval, kuid suunake kogu tähelepanu talismanile. Kui olete rääkimise lõpetanud, vaadake jälle pendlit. Kui talisman on laetud, liigub pendel „jah"-suunda. Kui see nii ongi, siis tänage ning pange pendel jälle talismani ümber 60 sekundiks liikuma. Nüüd on talisman kasutamiseks valmis. Kui saate pendlilt mingi muu vastuse, siis keskenduge uuesti talismanile, korrates oma soove ja laadides talismani. Tehke seda seni, kuni pendel annab positiivse vastuse.

Tulega puhastamise meetod

Tulega või tegelikult suitsuga puhastamist on talismanide laadimiseks sageli kasutatud. Võite kasutada küünla- või viirukisuitsu. Pange suitsuallikas altarile ja seiske selle ees, hoides talismani kausina kokkupandud kätes. Keskenduge talismanile ning sellele, miks te seda laete. Siis tõmmake talisman läbi suitsu nii mitu korda, nagu teile õige tundub. Kui laete astroloogilist talismani, siis tõmmake seda läbi suitsu sama arv kordi, mis seostub teatud planeediga (nagu on näidatud allpool).

- Saturn 3
- Jupiter 4
- Marss 5
- Päike 6

- Veenus 7
- Merkuur 8
- Kuu 9

Keskenduge seda tehes talismanile. Mõnele inimesele meeldib seda meetodit täiendada vee, õhu ja maa elementidega. Seda tehakse talismanile vett pritsides, jällegi oma energiat sellele keskendades. Seejärel hingake talismanile, et lisada õhu element. Astroloogilise talismani puhul hingake sellele sama arv kordi nagu läbi suitsu tõmbamise puhul. Lõpuks riputage talismanile pisut soola, et lisada maa element.

Hoidke talismani kahe käega nii kõrgel kui võimalik ja tänage. Nüüd on teie talisman laetud ja kasutamiseks valmis.

Talismani hävitamine

Muistsed egiptlased uskusid, et amulettide maagilised omadused kestavad igavesti. See oli nii seepärast, et elavatele inimestele valmistatud amuletid olid lõpuks ikkagi mõeldud muumiale hauas kandmiseks, et aidata teda teispoolsusse.

Kuid võib olla juhtumeid, kui te ei taha, et need maagilised energiad lõpmatuseni kestaksid. Kõige tavalisem näide selle kohta on talisman, mis on valmistatud teatud otstarbeks. Kui eesmärk on saavutatud, siis pole tulevikus talismani enam vaja. Järelikult peab selle võime või talismani enda hävitama. Kui kasutatud materjalid ei ole hinnalised nagu hõbe või kuld, siis on üldiselt parem talisman hävitada pärast selle tänamist osutatud abi eest.

Abiks võiks olla väike rituaal, et talismani tänada ja sellega jumalaga jätta. Kui talismani saab põletada, pange põlev küünal altarile ja seiske selle ees, hoides talismani kokkupandud pihkude vahel. Pöörduge ida poole ja kummardage. Tehke sama lõuna, lääne ja põhja suunas ning siis pöörduge uuesti näoga küünla suunas. Öelge talismanile: „Tänan sind abi eest. Ma hindan seda kõrgelt. Kuid nüüd oled sa täitnud oma ülesande ning ma pean sul minna laskma. Tänan sind veel kord."

Hoidke talismani korraks nii kõrgel, kui suudate ning põletage see siis küünlaleegis. Kui talisman põleb, tunnete ehedat kurbust. See on täiesti loomulik, sest ütlete hüvasti sõbrale. Vaadake, kuidas see põleb, ning jätke tuhk tunniks ajaks küünla ette, enne kui selle ära viskate.

Kui talisman on tehtud sellisest materjalist, mis ei põle, tänage teda ja jätke hüvasti. Siis, kui võimalik, tehke see katki ning matke maha. Kui talisman on hinnaline või tahate seda miskipärast alles hoida, tänage seda kolm päeva järjest. See eemaldab kõik talismani mõjud. Peaksite seda pendliga kontrollima (vt lk 96). Kui pendel ütleb, et midagi on mõjudest veel alles jäänud, siis korrake protseduuri ning proovige jällegi pendliga, kuni pendel ütleb, et kõik mõjud on kadunud.

6

Kristallid ja kalliskivid

Kristalle ja kalliskive on alati seostatud amulettide ja talismanidega. See on nii tänu erilistele omadustele, mis kalliskividel arvatakse olevat. Muistsel kiilkirjatahvlil on ära toodud kivid, mis aitavad kaasa viljastumisele ja sünnitamisele ning kutsuvad esile sõprust või viha. Muistsed babüloonlased uskusid, et kõik allub taevaste jõudude mõjudele ning kividel on astroloogias eriline koht, sest nende värve seostatakse planeetide värvidega. Babüloonlased seostasid iga planeediga ka erinevaid metalle ning populaarsed olid õigest metallist ja õiget värvi kivid, mis täitsid teatud astroloogilist või maagilist ülesannet. Energia, mis saadi nii kivist kui ka metallist, tähendas, et amuletid ja talismanid olid midagi palju rohkemat kui lihtsalt kaunistused – neid võis kasutada tähtsamatel eesmärkidel. Printsess Sat-Hathor-Anti juveelkaelakeel olid näiteks kuldsed lõvikäpad, et see toimiks kaitsva amuletina.

Aja jooksul hakkasid inimesed aru saama, et kõik kivid resoneerivad eri sagedusel. Kui kivi puudutab meis teatud „keelt", siis oleme kas võlutud või tõrjub see meid eemale. Õige keel, paneb meid tundma end tasakaalus, vale aga teeb olemise ebamugavaks. Kui kanname õigeid kalliskive, siis tunneme end hästi ning võime igal elualal edu saavutada. See toimib kahteviisi, sest ilmselt me kanname kalliskivile ka enda energiat üle. Mõttel on suur jõud ning ükskõik mida me mõtleme, kandub see üle ehetele, mida kanname.

Ajalugu

Tuleb välja, et inimesed kaunistasid end kõrvarõngaste ja kaelakeedega palju varem, kui nad hakkasid rõivaid kandma. Kaelakeesid on leitud isegi kiviajast. Tolleaegsed inimesed olid arvatavasti võlutud igast värvilisest ja põnevast asjast ning tegid nendest ehted. Peagi ei olnud kehal enam kohta, mis poleks olnud kaunistatud kalliskividega. Kroonid, diadeemid, tiaarad, juuksenõelad ja kammid kaunistasid juukseid. Kõrva-, nina- ja huulerõngad ehtisid ülejäänud osa peast, käevõrud ja sõrmused aga käsi ning jalavõrud, varbarõngad ja klambrid jalgu. Mitmesugused prossid, rinnaplaadid, pihikute esilapid ja vööd ehtisid keha.

4000 aastat eKr kasutasid egiptlased kalliskivide puhastamiseks smirglipulbrit ning tuhat aastat hiljem oskasid nad lõigata, poleerida ja graveerida kalliskive. Nad töötlesid ametüsti, berülli, karneooli, kaltsedoni, granaati, jaspist ja mäekristalli. Kõik kvartskristallid olid kõrges hinnas ning nendest tehti isegi tasse, et iga päev neist juues oleks see inimestele kasulik. Kalliskivid ei rikne nagu peaaegu kõik muu ning palju võib neid leida muuseumides üle kogu maailma.

Austus kalliskivide vastu ei lõppenud surmaga. Kallid ehted maeti koos surnuga, et aidata kaasa minekule teispoolsusesse. Näiteks lasuriit, millel on silma kuju, oli võimas surnute amulett. Tavalised olid ka skarabeuse-kujulised ehted. Skarabeus sümboliseeris reinkarnatsiooni ning oli seetõttu populaarne talisman nii elavate kui ka surnute tarvis.

Samuti on tõendeid, et muistsed inimesed püüdsid kalliskivide väge väga mitmeti ära kasutada. Püramiidide alused on tehtud graniidist, mis sisaldab kuni 40 väärtuslikku kvartskristalli. On võimalik, et püramiidid olid loodud võimsateks energiageneraatoriteks, mida kasutasid ravieesmärgil preestrid.

Talismani kalliskividele sõnade lisamine paistab olevat samuti varajane komme. On selgunud, et kalliskivide graveerimine sai alguse Mesopotaamia lõunaosas. Tugev ja jõuline sõna või kaks, mis kivile graveeriti, tegi amuleti või talismani tunduvalt võimekamaks.

Kalliskive hindasid kõrgelt muistsed kreeklased ja roomlased ning rikkad inimesed kogusid neid kirglikult. Aleksandria oli juveelikaubanduse keskus, kuhu kogunesid Ateena ja Rooma kaupmehed, et viia koju kauneid eksemplare ning need uuesti maha müüa. Kollektsionääride vaheline rivaalitsemine ja kadedus olid tavalised ning Marcus Antonius saatis Noniuse-nimelise senaatori pagendusse, kui see keeldus talle andmast teatud kalliskivi, mis oli hinnatud 20 000 sestertsile (üle miljoni dollari tänapäeva vääringus).

Paljud meie teadmised kalliskivide varasest ajaloost pärinevad Theophrastuse (umbes 371–287 eKr) ning Plinius Vanema (23–79 eKr) kirjutistest. Hiljem tulevad Marco Polo (1254–1324) ja Jean-Baptiste Tavernier' (1605–1689) ülestähendused, kes teenisid suure varanduse kalliskividega kauplemisel. Paljud teised autorid on kirjutanud kalliskivide ravivõimetest, sealhulgas Aristoteles, Hildegard von Bingen ning Püha Isadora Sevillast. Boetius de Boot, kes oli arst Saksamaal Rudolph II õukonnas, kirjutas headest ja halbadest inglitest, kes olid võimelised kalliskivi sisse minema ja kaitsma ohu eest.

Keskajal kinkis daam oma rüütli mõõga käepidemele kalliskivi, enne kui too läks ohtlikule teekonnale. Kivi valik sõltus teatud omadustest, mida daam tahtis oma rüütlile anda. Näiteks teemant andis julgust, ametüst kainet meelt.

Kalliskivide erilisi kosmilisi ja sodiaagilisi vastavusi on tuntud juba sajandeid, kuid kuni 16. sajandi keskpaigani ei olnud need veel seotud kindlate kuudega. Siis hakati kalliskivi-amulette või -talismane ostma sünnikuu järgi. Algul valiti

need kivid, mis ühtisid kaheteistkümne kalliskiviga Aaroni, Iisraeli ülempreestri rinnaplaadil.

Aaron oli Moosese vanem vend ning teenis 40 aastat ülempreestrina. Pühad kaunistused, mida ta kandis, olid hiilgavad. Lisaks rinnaplaadile kandis ta vesti, kuube, jakki, vööd ja turbanit, mis olid valmistatud parimatest materjalidest. Rinnaplaat oli rohkem kui kahekümne ruutsentimeetri suurune ning seda kaunistasid kaksteist kuldfiligraanis kalliskivi. Igale kalliskivile oli graveeritud ühe Iisraeli hõimu nimi. Kui Aaron seda rinnaplaati kandis, siis oli ta võimeline Jumalalt ilmutusi vastu võtma. Kogu Aaroni rõivastust on kirjeldatud 2. Moosese raamatu 28. peatükis.

Aaroni rinnaplaadi kaheteistkümne kivi ümber on peetud palju vaidlusi. Kuningas Jamesi piibli tõlkes mainitud kalliskivid on topaas, karbunkul, smaragd, safiir, teemant, ahhaat, ametüst, berüll, oonüks ja jaspis. Paljud õpetlased on selle tõlke kahtluse alla seadnud ning erinevad piibli tõlked on maininud erinevaid kalliskive*. Siin on kokkuvõte enimmainitud kalliskividest.

1. Karneool, punane päevakivi, punane jaspis, rubiin
2. Topaas, peridoot, serpentiin
3. Karbunkul (punane granaat), smaragd, roheline päevakivi, mäekristall
4. Smaragd, granaat, rubiin
5. Safiir, lasuriit

* Eestikeelses piiblis on loetletud selliseid kalliskive nagu rubiin, krüsoliit, berüll, türkiis, safiir, jaspis, hüatsint, ahhaat, ametüst, tarsis, karneool, nefriit – *tõlk*.

6. Teemant, nefriit, roheline jaspis, oonüks, sardoonüks
7. Hüatsint, merevaik, safiir, ahhaat
8. Ahhaat, rubiin
9. Ametüst, sinine või lilla kvarts
10. Berüll, krüsoliit, kvarts, kollane jaspis, topaas
11. Oonüks, malahhiit, berüll, türkiis
12. Jaspis, nefriit

Muidugi on suur osa sellest vaid oletus ning igaks kuuks soovitatud kalliskivid on ajaga pisut muutunud.

1. sajandil kirjutas roomlane Flavius Josephus kaheteistkümnest kalliskivist rinnaplaadil ning seostas nendega kaksteist kuud ja kaksteist sodiaagimärki. Tollal ei kantud kive, mis vastaksid sünnikuupäevale. Selle asemel kandsid rikkad roomlased kõiki kahtteist kivi mis tahes kombinatsioonis, mis neile meeldis – sageli mitut korraga või lihtsalt selle kuu kalliskivi, mis parajasti käsil oli.

Peaaegu 1500 aastat kanti kalliskive amulettide või talismanidena, kuid sünnikuupäevaga ei olnud need seotud. Arvatakse, et 17. sajandi Poolas hakkasid juudid esimestena kandma kalliskive, mis esindasid nende sünnikuud. Sünnikuudele vastasid järgmised kivid.

- Jaanuar – granaat
- Veebruar – ametüst
- Märts – verikivi
- Aprill – teemant
- Mai – smaragd

- Juuni – ahhaat
- Juuli – karneool
- August – sardoonüks
- September – krüsoliit (tänapäeval rohkem tuntud kui peridoot)
- Oktoober – opaal
- November – topaas
- Detsember – türkiis

1912. aastal vaatas Ameerika juveelimüüjate assotsiatsioon üle kõik tollal kättesaadavad sünnikuupäevadele vastavate vääriskivide nimekirjad ning püüdis luua loendit, mis rahuldaks kõiki. Üks põhjus oli see, et teatud osa kividest oli raske leida või ei peetud neid enam ilusaks. Üle paljude aastate lisati nimekirja aleksandriit ja tsitriin ning sinine tsirkoon asendas lasuriidi. 1938. aastal kinnitas selle originaalist erineva nimekirja ka Ameerika kalliskiviühing, ning 1952. aastal juveliiride assotsiatsioon. Seega vastavad igale kuule järgmised kalliskivid.

- Jaanuar – granaat
- Veebruar – ametüst
- Märts – verikivi, akvamariin
- Aprill – teemant
- Mai – smaragd
- Juuni – pärl, kuukivi, aleksandriit
- Juuli – rubiin

- August – sardoonüks, peridoot
- September – safiir
- Oktoober – opaal, roosa turmaliin
- November – topaas, tsitriin
- Detsember – türkiis, tsirkoon

Loomulikult ei ole kõik selle nimekirjaga rahul ning sel on ka palju variatsioone. Kuid pole kahtlust, et need kivid toimivad kasutoovate amulettidena inimestele, kes neid kannavad – kui nad usuvad amulettide mõjujõusse.

Varased juveliirid jätsid midagi kahe silma vahele – nimelt selle, et suurem osa inimesi eelistab kanda kalliskivi, mis on seotud tema astroloogilise märgi ning sedakaudu sünnikuuga. See on teatud piirini võimalik, kui nihutada lihtsalt kalliskive mõne nädala võrra ettepoole. See toimib hästi teatud kivide, kuid mitte kõigi puhul. Näiteks verikivi, märtsikuu kivi, sobib suurepäraselt Jäära tähemärgiga (21. märts – 20. aprill). Nagu varem mainitud, kasutasid verikivi talismanina sõdurid ning tegelikult on see seotud Marsi, sõjajumalaga. Marss on Jäära valitseja, nii et kõik sobib suurepäraselt.

Pole midagi imestada, et arvamused õigetest tähemärgikividest on erinevad. Allpool on nimekiri tähemärkidele soovitatavatest kalliskividest.

- Jäär – verikivi, teemant, jaspis, rubiin
- Sõnn – safiir, türkiis, smaragd, lasuriit, karneool
- Kaksikud – ahhaat, pärl, kuukivi, aleksandriit, tsitriin
- Vähk – smaragd, kuukivi, rubiin, oliviin

- Neitsi – nefriit, safiir, granaat, jaspis
- Kaalud – opaal, lasuriit, turmaliin, smaragd, avanturiin, nefriit
- Skorpion – berüll, akvamariin, topaas, tsitriin, granaat
- Ambur – topaas, hüatsint, peridoot, türkiis, tsirkoon
- Kaljukits – granaat, rubiin, malahhiit, must oonüks, pigisüsi (ehk gagaat)
- Veevalaja – ametüst, granaat, malahhiit, türkiis, tsirkoon
- Kalad – akvamariin, verikivi, ametüst

Kui üks tähemärgi kividest teile meeldib, saab sellest hea amulett või talisman. Kuid pole põhjust, miks ei võiks lihtsalt valida endale meeldiva kivi ja seda kasutada.

Vääriskivi valimine numeroloogia järgi

Kalliskivi valimiseks võime kasutada numeroloogiat. Igat asja, millele on nimi, saab väljendada numeroloogiliselt. (Edaspidistes peatükkides selle kohta täpsemalt.) Järelikult võib vaadelda igat kalliskivi numeroloogiliselt, et teada saada, kuidas see teiega sobib.

Igal numbril on oma tähendus. Siin on igale numbrile vastavad võtmesõnad.

1. Sõltumatus, saavutamine
2. Koostöö, harmoonia, diplomaatia
3. Loov eneseväljendus, naudingud

4. Süsteem, kord, piirangud, kõva töö
5. Vabadus, mitmekesisus
6. Kohustused kodu ja perekonna suhtes
7. Analüüs, tarkus, vaimsus
8. Materiaalne vabadus
9. Humanitaarsus

Peale nende on kaks meistrinumbrit – 11 ja 22. Need näitavad kõrgemat arengut kui teised numbrid ning nendega on alati seotud närvipinge. Need numbrid kuuluvad inimestele, kes on vanad hinged.

11. Valgustumine, inspiratsioon

22. Meisterehitaja

Numeroloogias sisaldavad teie põhiolemust neli numbrit. Need on elutee, eneseväljendus, salasoov ja sünnikuupäev.

Elutee

Kõige tähtsam nendest on elutee, mis väljendab eluülesannet. See tuletatakse sünnikuupäevast, mis taandatakse üksikuks numbriks. Minu sünnikuupäev on 9. detsember 1946. aastal. Et mu elutee numbrit tuvastada, tuleb numbrid liita järgmisel viisil.

12 – kuu
9 – päev
1946 – aasta

$$12 + 9 + 1946 = 1967$$

Liidame üksikud numbrid

$$1 + 9 + 6 + 7 = 23$$

ja liidame ka numbrid saadud summas, kuni saame ühe numbri

$$2 + 3 = 5.$$

Minu elutee number on viis.

Sellel arvutusel on üks erand. Kui jõuate taandades numbrini 11 või 22, siis siit edasi ei taandata. Näitena olgu toodud mu naise Margareti sünnikuupäev.

2 – kuu
29 – päev
1944 – aasta

$$2 + 29 + 1944 = 1975$$

ning seejärel

$$1 + 9 + 7 + 5 = 22.$$

Kuna see on meistrinumber, siis me ei taanda seda neljani. Margareti elutee number on 22.

Margareti sünnikuupäev näitab, miks me peame saama summa sel viisil, mitte lihtsalt liites. Kui teeme nii Margareti sünnikuupäevaga, kaotame meistrinumbri

$$2\ (\text{kuu}) + 2 + 9\ (\text{päev}) + 1 + 9 + 4 + 4 = 31$$

ja

$$3 + 1 = 4.$$

Tänu elutee numbrile viis olen õppinud oma aega targalt kasutama, mitte seda raiskama. Number viie võtmesõnad on vabadus ja mitmekesisus. See tähendab, et kui ma ei ole ettevaatlik, sukeldun vabaduse ja mitmekesisuse naudingutesse ega saavuta midagi. Sellest õppetunnist arusaamine võttis mul mitu aastat.

Margareti õppetund on keerulisem. Tema elutee number on meistrinumber. See tähendab, et ilmselt teavad kõik ta üleloomulikke võimeid, välja arvatud ta ise. Tal tuleb leida midagi sellist, mis on ta võimeid väärt – suur kinnisidee võib-olla – ning siis seda järgida.

Eneseväljendus

Eneseväljenduse number tähistab inimese andeid. See tuleneb täisnimest sünnihetkel, mis on taandatud üksikuks numbriks või meistrinumbriks. Nimi muudetakse tähthaaval numbriteks, kasutades alljärgnevat kaarti.

1	2	3	4	5	6	7	8	9
A	B	C	D	E	F	G	H	I
J	K	L	M	N	O	P	Q	R
S	T	U	V	W	X	Y	Z	

Minu täisnimi väljendub numeroloogiliselt järgnevalt.

RICHARD	EDWARD	WEBSTER
9938194	545194	5521259

Iga sõna taandatakse eraldi numbritena.

43 28 29

Ning seejärel

7 10 11

ja lõpuks

7 1 11.

(Pange tähele, et 11 on meistrinumber ja seda ei taandata.) Kolm saadud numbrit liidetakse:

$$7 + 1 + 11 = 19$$

ning summa üksikud osad liidetakse jällegi (kui ei ole tegemist meistrinumbriga):

$$1 + 9 = 10.$$

Ja edasi

$$1 + 0 = 1.$$

Minu eneseväljenduse number on üks.

Salasoov

Salasoovi tuntakse ka südamesoovina ning see näitab, mida inimene tahab oma elus saavutada. See on inimese liikumapanev jõud. Salasoov tuletatakse sünnihetke täisnime täishäälikute summast, mis taandatakse jällegi üheks numbriks või meistrinumbriks. See on keeruline, sest Y võib olla nii täis- kui kaashäälik. Kui seda hääldatakse (nagu näiteks nimes Yolanda), siis loetakse seda konsonandiks. Kui seda ei hääldata (nagu nimes Kaye), siis loetakse seda täishäälikuks (nagu nimes Lynda).

RICHARD	EDWARD	WEBSTER
9 1	5 1	5 5

Taandatakse järgmiselt.

10 6 10

1 6 1

$$1 + 6 + 1 = 8.$$

Minu salasoovi number on kaheksa.

Sünnikuupäev

Selle leidmine on neljast numbrist kõige lihtsam. Kuupäev, millal te sündisite, taandatakse üheks numbriks – välja arvatud muidugi, kui olete sündinud 11. 22. või 29. kuupäeval. 29. kuupäeval sündinu sünninumber on 11. Mina olen sündinud 9. kuupäeval, nii et sünninumber on 9. Margaret on sündinud 29. kuupäeval, mis annab sünninumbri 11.

Koostamine

Me oleme vaadelnud numeroloogia nelja peamist numbrit, alates kõige tähtsamast. Elutee on 40 protsenti iseloomust, eneseväljendus 30 protsenti, salasoov 20 protsenti ja sünnikuupäev 10 protsenti. Minu puhul on need numbrid viis, üks, kaheksa ja üheksa.

Kuna need numbrid on mu iseloomu lahutamatu osa, siis saan hästi läbi kõigiga, kel on üks või mitu minu numbrit. Mulle sobib ka igasugune kalliskivi, mis võngub samade numbritega. Toon näite.*

* Näited põhinevad vääriskivide ingliskeelsetel nimetustel – *tõlk.*

Aquamarine (akvamariin)
18314 19955

46
10
1

Akvamariinist amulett või talisman toimib minu puhul hästi, sest meil on sama eneseväljenduse number.

Teine näide.

Moonstone (kuukivi)
66 6 5

23
5

Ka kuukivi sobib mulle, sest sel on salasoovi number viis, mis on sama mu elutee numbriga.

Alexandrite (aleksandriit)
13561549925

50
5

Aleksandriidil on eneseväljenduse number viis ning see läheb kokku mu elutee numbriga viis.

Rubiinil *(ruby)* on salasoovi number üks, opaali *(opal)* eneseväljenduse number on kaheksa. Türkiis *(turquoise)* harmoneerub minuga kahel tasandil: üks – eneseväljendus ja kaheksa – salasoov.

Milline neist kividest sobiks mulle kõige paremini? Esmapilgul näib, et türkiis, sest see seostub minuga kahel tasandil. Kuid kõik sõltub sellest, milleks ma kivi kasutan. Kui kasutan seda talismani osana, mis peaks aitama mul saavutada elueesmärki, siis valin aleksandriidi või kuukivi, sest neil on viis võnget nagu ka mu eluteel. Kui tahan, et vääriskivi aitaks mul saavutada spetsiaalset eesmärki või kindlustada sõltumatust, siis valin akvamariini või türkiisi, sest mõlema eneseväljenduse number on üks. Kui mu eesmärk oleks raha, valiksin kindlasti türkiisi, sest kaheksa on number, mis seostub rahaga.

Vääriskivi valimine värvi järgi

Vääriskivi võib valida ka värvi järgi. Numbrid, mida kasutame numeroloogias, aitavad valida õige värvi. Värvid vastavad teatud numbritele.

1 punane
2 oranž
3 kollane
4 roheline
5 helesinine
6 indigosinine
7 violetne
8 roosa
9 läbipaistev

Meistrinumbrid seostuvad austusväärse hõbeda ja kullaga. Nüüd siis teate, miks pühakuid kujutatakse alati kuldsete auradega.

Nagu teate, on minu numbrid viis, üks, kaheksa ja üheksa. See tähendab, et võin valida amuleti või talismani, mis on helesinine (5), punane (1), roosa (8) või läbipaistev (9).

Alljärgnevalt värviliste vääriskivide peamised omadused.

Punane (1)

Punased kivid on kirglikud ja energilised. Need virgutavad proovima asju, mida te tavaliselt kogeda ei tahaks. Punane on vere värv ning punane energia ergastab elu igat valdkonda. Rubiin, granaat ja punane jaspis on head näited.

Oranž (2)

Oranžid kivid on seotud lähedaste suhetega ning rahuloluga hästi tehtud tööst. Tsitriin, granaat ja oranž safiir on head näited.

Kollane (3)

Kollased kivid on seotud elu naudingutega. Need armastavad nalja, rõõmu, vallatusi ja naudivad seltskonda. Kui tunnete end üksildasena, kandke endaga kaasas kollast kivi ning näete, kui palju inimesi see ligi tõmbab. Kollane energia stimuleerib ka intellekti. Head näited on kollane berüll ja topaas.

Roheline (4)

Rohelised kivid on seotud uuestisünni, toitmise, kõva töö ja saavutustega. Need annavad sihikindlust, püsivust ja üles-

ande täitmiseks vajalikku energiat. Smaragd, peridoot, nefriit ja turmaliin on head näited.

Helesinine (5)

Helesinised kivid annavad vaatlus- ja ettenägemisvõimet. Safiir, turmaliin ja lasuriit on head näited. Lasuriiti nimetatakse sageli ka „nägija kiviks“, sest see avab uksed intuitsiooni ja selgeltnägemise maailma.

Indigosinine (6)

Indigosinised kivid on seotud armastuse ning hoolitsemisega teiste inimeste, eriti oma lähedaste eest. Ametüst on hea näide.

Violett (7)

Violetsed kivid seostuvad kõrgema teadvusega ning annavad tarkust ja vaimseid tõdesid. Purpurrubiin, granaat ja turmaliin on head näited.

Roosa (8)

Roosad kivid ergutavad ja annavad energiat arenguks. Turmaliin, roosa berüll ja roosa kvarts on head näited.

Läbipaistev (9)

Läbipaistvad kivid esindavad puhast energiat, sest need sisaldavad kõigi teiste värvide energiat ja võimalusi. Näiteks läbipaistev kvarts. Läbipaistvad kivid on toitvad, hoolitsevad, armastavad ning neis on lõpmatult võimalusi.

Hõbe (11)

Hõbedased kivid on ülimalt passiivsed ja rahulikud. Siiski on neil tohutu potentsiaal ning õigesti rakendatuna ja suunatuna annavad need püsavalt energiat suure edu saavutamiseks. Hematiit on hea näide.

Kuld (22)

Kuldsed kivid on aktiivsed, eesmärgistatud ja auahned. Need suurendavad teiste vääriskivide võimalusi ning toimivad hästi ka üksi. Kui püüdlete kõrgustesse, siis kasutage kulda. Kuld ei tunne piire. Kandke seda südame kohal ning püüelge nii kõrgele kui soovite. Püriit ja tiigrisilm on head näited.

Idamaised kalliskivid

Alustasin amulettide ja talismanide tundmaõppimist Kaug-Idas. Talismanide arv, mida inimesed näiteks Tais kannavad, on Lääne standardite järgi hämmastav. Neil on täita tähtsad ülesanded ning inimesed ei kannaks neid, kui nad ei tunneks, et vääriskivid on neile kasulikud.

Nagu võime oletada, leidub amulette ja talismane kõige varasematest Ida tsivilisatsioonidest säilinud esemete hulgas. Hiinas on leitud neoliitikumist pärit nefriitesemeid. Neid kasutati usukommete täitmisel ning kanti ka kaitseks. India mütoloogias on lugu võrratust rubiinist, mida nimetati Syamantaka ning mis andis sära Päikesejumal Suryale. Ühel päeval andis Surya kalliskivi inimesele, kuningas Satrajitile, ning see põhjustas tohutuid probleeme. Syamantaka oli imepärane kalliskivi, mis andis headust juurde inimestele, kes tegid head, ning kurjust neile, kes tegid kurja.

Kuulsa *Kalpa*-puu lõid hindu poeedid kalli kingitusena jumalatele. Sel olid korallidest lehed, smaragdidest oksad, teemandist, topaasist ja krüsoberüllist tüvi ning safiirist juured. Okstelt rippusid pärlid ning viljad olid rubiinidest.

Hindudel on muistne ja kõrgelt austatud ese – *nav-ratna* sõrmus. Sõnad *nav ratna* tähendavad „üheksa kalliskivi". *Nav-ratna* sõrmust kantakse parema käe neljandas sõrmes. Sõrmuse tagumine osa on lahti, et kalliskivi oleks nahaga kontaktis. Kivid asetsevad kolmes reas. Topaas, krüsoberüll (teatud tüüpi kassisilm) ja smaragd on esimese reas. Safiir, rubiin ja teemant moodustavad teise rea. Viimases reas on hessoniit (granaat), korall ja pärl. Need kalliskivid esindavad kõiki planetaarseid jõude ning toovad õnne, kaitsevad ja aitavad igaüht, kes seda sõrmust kannab.

Nagu kõigi asjade puhul, sõltub kasu, mida kandja sellest saab, kalliskivi kvaliteedist. Halvemad kivid võivad põhjustada halba, selle asemel et tuua kandjale kasu. Parem on soetada endale sarnast värvi kvaliteetsed kalliskivid kui kasutada viletsaid, olgugi need õiget tüüpi. Veedades on kirjutatud ebatäiuslike kalliskivide ebasoodsast mõjust ning hea kvaliteediga kivide kasulikust mõjust.

Läbi ajaloo on Indias kantud kalliskive rõivastuse loomuliku osana. Tänapäeval on see sama populaarne kui tuhandeid aastaid tagasi. Ninarõngaid, kõrvarõngaid, kaelakeesid, käe- ja jalavõrusid, sõrmuseid, võid, varbarõngaid võib näha igal pool. Indias on kalliskive kantud vähemalt viis tuhat aastat.

Osa neist ehetest on lihtsalt kaunistused, kuid paljusid kantakse talismanidena. Näiteks on sõrmustel ja käevõrudel tihti kerratõmbunud kobrad. Hindu mütoloogias valvavad maapõue mineraale *naga*'d, maojumalad. Maod kaitsevad oma kandjat kurja ning mürgi eest.

Idamaiste kalliskivide valimine

Dr L. R. Chawdhri oli New Delhis tuntud hiromant. Pärast oma konsultatsiooni andis ta kliendile poolvääriskivi, öeldes, et see toob õnne. Mulle tundus see põnev ning hakkasin tema süsteemi oma praktikas kasutama.

Ta rääkis mulle, et amulettide ja talismanide või ehete tarvis on olemas 84 liiki kive. Kuid tegelikult sobivad üheksa (*nav-ratna*) kivi peaaegu kõigeks, ning ühe nende hulgast andis ta oma klientidele.

Ta andis klientidele kivi, mis vastas inimese elutee numbrile või sünninumbrile. Oluline oli, et sellest kivist tehtud sõrmus oleks tagant lahti, nii et see puutuks nahaga kokku. Sõrmust tuli kanda parema käe neljandas sõrmes. Kivi eesmärk oli tugevdada inimese häid omadusi ning kaotada osa halbu omadusi. Kivi teeb ka inimese elutee tõusud ja mõõnad palju kergemaks. Dr Chawdhri kivivalikud elutee numbri ja sünnikuupäeva numbri järgi on järgmised.

Arvatakse, et kõik sõrmused, välja arvatud rubiinsõrmused, tuleb panna kolmeks päevaks enne esimest korda kandmist värske piima sisse. See puhastab kivi. Rubiinsõrmust tuleb hoida kolm tundi sidrunimahlas.

Elutee numbrid

Elutee number koosneb sünnikuust, -päevast ja -aastast ning see tuleb taandada ühele numbrile, välja arvatud meistrinumber.

1 Rubiin, topaas

2 Kuukivi, kassisilm, tiigrisilm

3 Ametüst

4 Kuldpunane granaat

5 Teemant

6 Smaragd, peridoot

7 Kuukivi, kassisilm, tiigrisilm

8 Helesinine safiir, lasuriit

9 Korall

11 Pärl

22 Helesinine akvamariin

1., 10., 19. ja 28. sünnikuupäev

Need inimesed peaksid kandma sõrmuseid punase koralli, punase opaali, rubiini või kollase või kuldse topaasiga. Kuid kui kuu, kuupäeva ja aasta taandamisel jääb järele üksiknumber kaks, neli, seitse või kaheksa, siis ei maksa rubiini kanda.

Kes on sündinud 1., 10., 19. või 28. kuupäeval, on Päikese mõju all. Järelikult on neil kõrged ideaalid ja edusoov. Nende saatus on töötada mis tahes alal, kus saavad väljendatud nende juhivõimed.

2., 11., 20. ja 29. sünnikuupäev

Nende inimeste vääriskivid on kassisilm, roheline opaal, nefriit, kuukivi, pärl või tiigrisilm.

Nad on Kuu mõju all. Nad on meeldivad, hoolitsevad, hoolivad ja intuitiivsed. Neile meeldib teisi aidata ning neil läheb hästi elualal, kus nad saavad kasutada oma empaatiavõimet.

3., 12., 21. ja 30. sünnikuupäev

Need inimesed peaksid kandma ametüsti, koralli, smaragdi või topaasiga ehteid.

Neid mõjutab Jupiter. Nad on ausad ja kirglikud ning neile meeldib jagada. Nad on oma vaiksel viisil ambitsioonikad ning töötavad väsimatult selle nimel, mida nad tahavad. Nad on head ärialal.

4., 13., 22. ja 31. sünnikuupäev

Nendel päevadel sündinud peaksid kandma helesinist akvamariini, teemanti, granaati, helesinist safiiri või pruunikat ja hallikat opaali.

Need inimesed on Uraani mõju all. Nad teevad kõvasti tööd ega taha, et neile öeldaks, mida tuleb teha. Nad väljendavad oma mõtteid hästi, kuid ei ole head kuulajad, isegi siis, kui nad on ise teistel rääkida palunud.

5., 14. ja 23. sünnikuupäev

Nendel päevadel sündinud peaksid kandma teemanti, valget safiiri või tsirkooni.

Nad on Merkuuri mõju all. Nad on terava mõistusega ning naudivad ilusat ümbrust ja asju. Nad eelistavad vaimset tööd füüsilisele. Tavaliselt on neil annet raha teha, nii et nad võivad end elumõnudega ümbritseda.

6., 15. ja 24. sünnikuupäev

Selliste sünnikuupäevadega inimesed peaksid kandma berülli, smaragdi, rohelist akvamariini, rohelist opaali või peridooti. Kuid kui sünniaja taandamise üksiknumber on kolm, siis peaksid nad kandma kuldset topaasi või kollast safiiri. 16., 15. ja 24. kuupäeval sündinud on Veenuse mõju all. Neile meeldib teisi aidata, kuid sõprade suhtes on nad valivad. Nad naudivad elumõnusid ning on valmis raha teenima. Neile ei meeldi logelemine.

7., 16. ja 25. sünnikuupäev

Need inimesed peaksid kandma kassisilma, kuukivi, valget opaali, pärlit või tiigrisilma.

Neid mõjutab Neptuun. Nad on huvitatud paljudest asjadest, kuid ei jaga oma entusiasmi alati teistega. Nad töötavad hästi aladel, mis nõuavad uurimist, ning neile meeldib käia mööda avastamata radu. Nad on loomupäraselt intuitiivsed ning võivad inimese loomuse korrapealt ära tabada.

8., 17. ja 26. sünnikuupäev

Nendel päevadel sündinud inimesed peaksid kandma helesinist safiiri, lasuriiti või pruunikashallikat opaali.

Neid valitseb Saturn. Nad on töörügajad, kes saavutavad oma eesmärgi. Nad on ausad, kangekaelsed, eesmärgikindlad ning abivalmis. Nad on praktilised ning neil on jalad kindlalt maas.

9., 18. ja 27. sünnikuupäev

Nendel päevadel sündinud peaksid kandma koralli, granaati, punast opaali, rubiini või *nav-ratna* sõrmust (mis sisaldab üheksat kalliskivi). Kuid kui sünnikuupäevast, -kuust ja -aastast tuleb taandades kokku number seitse, siis peaksid nad kandma hoopis kassisilma, kuukivi, pärli või tiigrisilma. 9., 18. või 27. kuupäeval sündinud inimesed on Marsi mõju all. Nad tahavad kõike proovida ning teevad seda hea huumoriga. Neile meeldivad nii füüsilised kui ka vaimsed püüdlused ning neil on vaja väljakutset, et oleks huvitav. Neil on palju huvisid ning nad võivad oma eeskujuga teisi mõjutada.

Sodiaagisõrmused

Indias nimetatakse astroloogilisi talismane sõnaga *kavaca*. Neid kasutatakse universumi kosmiliste võngete mõjutamiseks ning elu kõigi külgede parandamiseks.

Hindu astroloogia erineb paljuski Lääne astroloogiast, sest põhineb tähtedel, mitte pöörijoontel. Täheastroloogiat on Idas kasutatud tuhandeid aastaid. See põhineb taevakehadel, mille hulgas on ka Maa. Läänes kasutatav pöörijoone-süsteem põhineb Päikese asendil Maa suhtes. Kõige ilmsem erinevus, kui neid kahte süsteemi võrrelda, on see, et päikesemärkidel on veidi teistsugused kuupäevad. Ida astroloogias kestab Jäära tähtkuju 13. aprillist 14. maini, kuid Lääne astroloogias 21. märtsist kuni 21. aprillini.

Nii polegi imestada, et lisaks erinevustele sodiaagimärkide kuupäevades on idas ka teistsugune sünnikivide valik. Nagu lääneski, nii vaieldakse iga märgi täpsete kivide üle. Tegin nimekirja kõige tavalisematest valikutest. Alati on esimeses järjekorras see, mida mulle kõige enne õpetati.

- Jäär (15. aprill – 14. mai): punane korall, rubiin, verikivi, punane jaspis
- Sõnn (15. mai – 14. juuni): teemant, korall, smaragd, kuldne topaas
- Kaksikud (15. juuni – 14. juuli): smaragd, akvamariin
- Vähk (15. juuli – 14. august): pärl, smaragd, kuukivi
- Lõvi (15. august – 14. september): rubiin, merevaik
- Neitsi (15. september – 14. oktoober): smaragd, roosa jaspis, türkiis, tsirkoon
- Kaalud (15. oktoober – 14. november): teemant, opaal
- Skorpion (15. november – 14. detsember): punane korall, ahhaat, granaat, topaas
- Ambur (15. detsember – 14. jaanuar): kollane safiir, ametüst

- Kaljukits (15. jaanuar – 14. veebruar): helesinine safiir, berüll, pigisüsi, suitsukvarts
- Veevalaja (15. veebruar – 14. märts): tsirkoon, helesinine safiir
- Kalad (15. märts – 14. aprill): kassisilm, akvamariin, teemant, nefriit

Planeetide kalliskivid

Idas usutakse, et elukvaliteeti saab parandada, kui kasutada kalliskive planeetide asendite tugevdamiseks tähehoroskoobis.

Kui planeet on horoskoobis õnnetus asendis, siis peab selle probleemi lahendamiseks kandma spetsiaalset kalliskivi. Tegelikult tuleb kanda kahte kalliskivi – üht planeedi õnnetu asendi mõju kaotamiseks ning teist, mis sümboliseerib inimese valitsevat planeeti.

Järgnevalt nimekiri õigetest kalliskividest, mis kuuluvad iga planeedi juurde. Esimesena on märgitud õige kivi, järgnevad soovitatavad variandid.

- Päike: rubiin, punane granaat, rubelliit, punane spinell, punane turmaliin
- Kuu: pärl, kuukivi
- Marss: korall, verikivi, granaat
- Merkuur: smaragd, roheline diopsiid, nefriit, peridoot, roheline turmaliin
- Jupiter: topaas, kollane berüll, tsitriin, heliodoor, kollane safiir, kollane turmaliin
- Veenus: teemant, kvarts, valge safiir, valge topaas, valge tsirkoon

- Saturn: safiir, ametüst, kordieriit, sinine spinell
- Rahu: oranž granaat, spessartiin, oranž tsirkoon
- Ketu: kassisilm, berüll

Rahu ja Ketu on *aprakasha* ehk „varjuplaneedid" ning neid kujutatakse sageli draakoni pea ja draakoni sabana. Hindu astroloogias peegeldavad Rahu ja Ketu selle märgi omadusi, kus need parasjagu on.

Kalliskivid igaks nädalapäevaks

Võite kanda ka nädalapäevale vastavat vääriskivi. Samuti võite kanda kivi, mis vastab päevale, mil te sündisite. Idas kantakse sageli *sapta-ratna* talismani. See koosneb seitsmest kivist, mis sümboliseerivad nädalapäevi.

Pühapäev
Pühapäeva valitseb Päike. Kõik kollased ja kuldsed kivid, näiteks merevaik, karneool, kuldtsitriin ja kuldtopaas.

Esmaspäev
Valitseb Kuu. Kõik valged kivid, näiteks kuukivi, opaal ja pärl.

Teisipäev
Valitseb Marss. Kõik punased kivid, näiteks verikivi, korall, granaat, punane jaspis ja rubiin.

Kolmapäev
Valitseb Merkuur. Kõik sinised kivid, näiteks akvamariin, lasuriit, safiir, sodaliit, helesinine topaas ja türkiis.

Neljapäev
Valitseb Jupiter. Kõik lillad kivid, näiteks ametüst ja fluoriit.

Reede
Valitseb Veenus. Kõik rohelised kivid, näiteks krüsopraas, smaragd, roheline nefriit, malahhiit, peridoot ja roheline turmaliin.

Laupäev
Valitseb Saturn. Kõik mustad ja valged kivid, näiteks teemant ja suitsukvarts.

Kivid igale sõrmele

Iga sõrm on ühendatud keha närvisüsteemi eri osaga. Indias arvatakse seepärast, et sõrmuse kandmine kindlas sõrmes aitab haigustega toime tulla. Pöial ei too selles suhtes kasu, seepärast seda ei kasutata.

Esimene sõrm
Esimene ehk nimetissõrm on Jupiteri valitsuse all. See on seotud kõhu ja hingamisorganitega. Seal esinevate probleemide ravimiseks tuleks selles sõrmes kanda kuukivi, pärli või kollase safiiriga sõrmust.

Keskmine sõrm
Seda valitseb Saturn. Esindab aju, maksa ja soolestikku. Selle piirkonna probleemidega toimetulemiseks tuleks kanda valge koralli, teemandi, smaragdi, kuukivi, pärli, helesinise safiiri või valge tsirkooniga sõrmust.

Neljas sõrm

Valitseb Päike. Seotud neerude ja vereringesüsteemiga. Nende probleemide korral tuleks kanda rubiini, punase korralli, kassisilma, kuukivi, pärli, kollase safiiri või topaasiga sõrmust.

Viies sõrm

Seda valitseb Merkuur. See on seotud genitaalide, jalgade ja jalalabadega. Nende piirkondade probleemide korral kandke lasuriidi või sinise safiiriga sõrmust.

Talismani-kalliskivid

Enamik õpetlasi arvab, et kalliskive hakati kandma pigem talismanina kui kaunistamise eesmärgil. Järelikult tekkisid ehted seoses maagiaga ning algselt olid need mõeldud halbade energiate vältimiseks. Teatud kive peeti paremaks kui teisi ning väiksem osa valiti välja talismanide tarvis. Järgnevalt mõni populaarsem.

Kristall

Kristall tasakaalustab aurat ning eemaldab takistatud energia. Tugevdab ka intuitsiooni.

Kuukivi

Kuukivi teeb rahulikuks ning aitab toime tulla emotsionaalsete tagasilöökidega. Aitab korras hoida lümfiringet. Samuti korrastab naistel sisesekretsioonisüsteemi. Kuukivi toob esile inimese naiseliku poole.

Merevaik

Merevaiku võib kanda igaüks ning arvatakse, et selle kandja saab niiviisi jumalale lähemale. Seda kasutatakse ka hingamisorganite probleemide korral.

Must turmaliin

Must turmaliin arvatakse olevat mustade kivide hulgas kõige võimsam. See kaitseb negatiivse energia ning psüühilise rünnaku vastu. Samuti aitab see lootusi ja unistusi tõeks muuta.

Nefriit

Nefriiti kantakse sageli õnne ja jõukuse ligimeelitamiseks. Eriti kasulik on see inimestele, kelle õnnenumber on kaks, kuus või seitse. Suurem osa inimesi nimetab üksiknumbri, kui neil paluda öelda oma õnnenumber. Tavaliselt on see juhuslik valik, kuid vahel valitakse õnnenumber numeroloogia järgi – järelikult on õnnenumbriks elutee, eneseväljenduse või südamesoovi number.

Opaal

Opaal aitab tšakraid tasakaalustada ning edendab vaimset kasvu. Tšakrad on seitse energiaringi, mis asuvad auras selgroo ümber. Need toimivad patareina ning varustavad füüsilist keha energiaga.

Pärl

Pärl aitab kaasa sisemisele kasvule, edendades õrnalt meie liikumist kõrgema, arenenuma vaimse tasandi suunas.

Suitsukvarts

Suitsukvarts sümboliseerib peidetud, sügavamaid tõdesid ning aitab meil üle saada viivitamisest ja negatiivsetest mõtetest, et saaksime areneda füüsiliselt, vaimselt, emotsionaalselt ning eriti hingeliselt.

Teemant

Teemant eemaldab negatiivsed mõtted ja tugevdab positiivset ellusuhtumist. Mürgi vastumürk. Aitab edendada vaimset kasvu.

Verikivi

Verikivi ravivat aneemiat ja edendavat tugevate luude kasvu. Sageli kannavad seda lapsed, et nad oleksid terved ja energilised.

Kalliskivide hankimine

Kalliskive ja kristalle saab kergesti osta suurtes linnades, kus on spetsiaalsed kristallikauplused, ning ka enamikus *new age*'i poodides on neid vähesel määral müügil. Kuid inimestel, kes elavad väiksemates kohtades, ei ole ikkagi kerge leida kohta, kust kristalle osta. Õnneks müüb suur osa firmasid kristalle ja kalliskive Interneti kaudu. Teine võimalus on osta kristalle töötubasid korraldavatelt inimestelt, kes on tavaliselt varustatud hea hinnaga kristallide ja vääriskividega.

Kui vähegi võimalik, peaksite oma kristallid ise valima. Siin ei ole tegemist mingi saladusega. Te võite olla võlutud teatud kivi kujust, värvist, suurusest või särast. Kui see teile

meeldib ning hind on taskukohane, ostke see ära. See on sama mis rõivaste või toidu ostmine. Kristall, mis teile meeldib, ei pruugi mõnes teises huvi äratada. Ning loomulikult kehtib ka vastupidine.

Mina kasutan kristallide valimiseks erinevaid meetodeid. Kristalli välimus on tähtis ning vahel jääb silm väljapanekus lihtsalt pidama teatud kristallile. Peaaegu alati ostan ma ära selle kristalli, mis mu tähelepanu niimoodi köidab. Teine võimalus on psühhomeetria. Ma võtan kristallid kätte, üks korraga, ning „õige“ kristall tundub võrreldes teistega erinev. Õige kristalli leidmiseks kasutan ka pendlit. Mõtlen, milleks mul kristalli vaja läheb, ja kõigutan pendlit ükshaaval mitme kristalli kohal. Alati näitab pendel, millist valida. Mu sõber kasutab pendli asemel kätt. Ta hoiab kristallide kohal parema käe peopesa ning ütleb, et käsi hakkab kihelema, kui see on õige kristalli või vääriskivi kohal. Tegelikult valivad õiged kristallid teid.

Intuitsiooni kasutamine

Tavaliselt valin ma vääriskivi vastavalt oma värvi numbrile. Kuid vahel valin midagi hoopis muud ega tea, miks ma nii tegin. Olen läinud poodi, et osta näiteks sinine turmaliin, ning lahkunud sealt tunni aja pärast valge kuukiviga. See on seepärast nii, et vääriskivid on väga võimsad ning mõjutavad inimese psüühikat või intuitsiooni.

Järelikult – kui vaatan vääriskive ning tunnen, et mingi kivi annab mulle intuitiivse vastuse, siis ostan selle peaaegu alati ära, sest kivi on mulle ilmselt saatnud teatud põhjusel sõnumi. Ma võin küll arvata, et ostsin kivi, sest see meeldis mulle, kuid tegelikult valis kivi minu.

Mulle on abiks, kui kristalli või vääriskivi ostma minnes pean meeles oma põhilist vajadust. Mul mõlgub mõttes üks

või mitu kivi, kuid lõpuks ostan midagi hoopis muud, kui olin kavatsenud.

Kivide ostmine võtab palju aega. Vahel on energiad õrnad ning kui kiirustada, siis ei taba neid. Kivid vastavad erineval moel. Mu sõber kuuleb, kuidas kristallid temaga räägivad – tegelikult ta kuulvat neid laulmas. Mõni teine tunneb sõrmedes kihelust. Teised jälle „teavad". Võtke aega, et kivid saaksid teid valida.

Kuidas kalliskive kanda

Talismanikive võib kanda nii, kuidas tahate. Tavaliselt on need sõrmuses, kuid võivad olla ka juuksenõeltes, käevõrudes, kaelakeedes ja kõrvarõngastes või teistes ehetes. Vääriskive võib kanda väikeses kotikeses või rahakotis endaga kaasas.

Te võite kanda kive mingis teatud kohas, sest keha igatseb energiat, mida kivid annavad. Tavaliselt kantakse sõrmust vasakus käes, kui olete paremakäeline. Seda tehakse alateadlikult, sest vasak kehapool on nõrgem, ning kristalli või kalliskivi vasakus käes kandmine kompenseerib seda. Käevõrusid kantakse sageli alateadlikult õigel kehapoolel samal eesmärgil. Jalavõrudel on samasugune ülesanne keha alumisel poolel ning need aitavad kandjal jalgu maas hoida. Samuti annavad need lisaenergiat, et toime tulla elu praktiliste igapäevatoimetustega.

Kõrvarõngad aitavad saavutada tasakaalu ja harmooniat. Muuseas, mu ämm kannatas palju aastaid tinnituse (kõrvakohin) all. See kadus kohe täielikult, kui ta hakkas kandma kvartskristallist kõrvarõngaid.

Kaelakeed ja ripatsid aitavad kaotada kurgupiirkonna blokeeringuid. Need võivad olla eriti kasulikud inimestele, kel on probleeme enda selgelt väljendamisega.

Kristallist või vääriskividest esemete kandmiseks on palju häid põhjusi. Meie esivanemad kandsid neid ka sõnumite edastajatena. Minevikus oli tavaline, et sõrmuse iga kalliskivi esimene täht andis kokku sõnumi. Näiteks sõna „hoolimine" (ingl k *regard*) võis välja lugeda sõrmusest, mis sisaldas rubiini (*ruby*), smaragdi (*emerald*), granaati (*garnet*), ametüsti (*amethyst*), rubiini (*ruby*) ja teemanti (*diamond*).

Kokkuvõtteks – võite kanda igasuguseid kalliskive, mille puhul tunnete, et neid teil just vaja ongi. Kui need on kaunid ning sobivad eheteks, siis seda parem.

Maagilised ruudud

Inimesed on tuhandeid aastaid olnud võlutud maagilistest ruutudest (mida nimetatakse Indias *jantrateks*). Maagiline ruut on numbrite rida, mis on esitatud nelinurga kujul ning kus iga horisontaal-, vertikaal- ja diagonaalrida lõpeb sama summaga. Mõnel maagilisel ruudul on 40 viisi, kuidas selleni jõuda. Matemaatikutele pakub see rahuldust matemaatilisest seisukohast ning paljud inimesed, näiteks Benjamin Franklin, on veetnud lõputuid tunde, koostades maagilisi ruute ning luues nende koostamiseks uusi reegleid. Matemaatiline täiuslikkus teeb maagilistest ruutudest amulettide ja talismanide loomupärased kaaslased.

Ajalugu

Maagilised ruudud on väga vanad ning arvatakse, et need on pärit Hiinast. Hiinlastel on legend, mis jutustab, kuidas Hsia Wu leidis esimese maagilise ruudu kilpkonnakilbilt. Ta kutsus kokku kõik tolle aja targad, et seda fenomeni arutada. Sellest maagilisest ruudust said alguse *feng shui*, Hiina astroloogia ja numeroloogia. Maagilised ruudud levisid Hiinast Jaapanisse ja Kagu-Aasiasse ning sealt edasi Indiasse, Araabiasse ja Euroopasse. Kõige varasemad viited maagilistele ruutudele läänemaailmas on Smyrna Theoni kirjutistes ligikaudu 130 aastat eKr. Kõige varasemad Araabia viited on pärit 9. sajandist, kui sel teemal kirjutas Tabit ibn

Quorra. Varastes Heebrea kabalistlikes tekstides on kolm-pluss-kolm maagiline ruut esindatud kui Jumala keelatud nimi.

Talismaniks said maagilised ruudud 15. ja 16. sajandil. Maag Abramelin, kes elas Niiluse kallastel 15. sajandil, kirjutas sellisest tseremoniaalsest maagiast oma pojale Lamechile. Sellega seoses läksid maagilised ruudud laiemalt käibele ning võimaldasid süsteemi järgijal saavutada kõike, mida ta soovis. Arvatakse, et Aleister Crowley, tuntud 20. sajandi maag, kirjanik, uurija ja, nagu ta ise kuulutas, „suur elajas", saavutas suurema osa oma teadmistest just tänu sellele süsteemile.

16. sajandi alguse maagil Cornelius Agrippal oli talismani-maagiale suur mõju. Ta veetis suure osa oma ajast, uurides maagilisi ruute, mida ta nimetas planeetideks.

Dr John Dee, kuninganna Elizabeth I astroloog, ning Edward Kelley valmistasid „inglitablette", maagilisi ruute, mida kasutati neli sajandit hiljem Kuldse Loojangu esoteerilises ühingus.

Väljapaistev okultist Paul Carus pidas maagilisi ruute „sisemise arvuharmoonia silmatorkavateks instantsideks. Pole teadust, mis õpetaks looduse harmooniat selgemalt kui matemaatika, ning maagilised ruudud on nagu peegel, mis peegeldab kõikide asjade olemuses peituvat jumalikkust".

Iga maagiline ruut on seotud kabalistliku Elupuuga. Elupuu aitab asjassepühendatuil aru saada jõudude loomusest, mida ta kasutab. See koosneb kümnest *sephirah*'st, mis väljendavad elus kõike. Need on järgmised.

- Kether – kroon
- Chokmah – tarkus
- Binah – mõistmine

- Chesed – halastus
- Gevurah – ausus
- Tiphareth – ilu
- Netsach – võit
- Hod – hiilgus
- Yesod – alus
- Malkuth – kuningriik

Igal *sephirah*'l on mitu seost inglite, mõistuse, planeetide, elementide ja maagiliste ruutudega. Näiteks Saturni maagiline ruut on kolm-pluss-kolm maagiline ruut, sest Saturn vastab Binah'le, Elupuu kolmandale *sephirah*'le. Samuti seostub Merkuur Hodi, kaheksanda *sephirah*'ga, ning on kaheksa-pluss-kaheksa maagiline ruut.

Maagilisi ruute võib kasutada iseseisvalt või eriliste talismanide valmistamiseks. Siiski kasutatakse neid sagedamini talismanile lisaväe andmiseks või pitserite ja märkide loomiseks (mille juurde ma jõuan hiljem).

Jantrad

Jantrad on India maagilised ruudud ning *mandala* üks vorme. *Mandala* koosneb ringidest, mis on joonistatud universumit kujutava keskpunkti ümber. Neid tehakse tavaliselt meditatsiooniks ning nende joonistamine on sama tähtis kui hilisem meditatsioon. Indias on tavalised nii pildi-jantrad kui maagiliste ruutude jantrad, kuid viimast kasutatakse tihedamini talismanina. Maagiliste ruutude jantraid on kahesuguseid: astroloogilised ja isiklikud.

Astroloogilised jantrad

Kui tahate saada mõnelt planeedilt lisaenergiat, võite valmistada astroloogilise jantra. Kõige tavalisem põhjus selleks on teatud planeedi halb asend sünnikaardis. Astroloogilised jantrad kasutavad samu maagilisi ruute, mida on leitud Lääne talismanimaagias. Algupärane Saturni rõngas on pärit Hiinast. Neid ruute on leitud sanskriti, tiibeti, araabia, pärsia, kreeka ja heebrea tähestikus, mis näitab, kui kiiresti see teadmine levis üle maailma.

Ideaalis tuleks jantrad teha õigel ajal, järgides planetaarseid tunde (vt lk 85). Siiski võib neid valmistada ka muul ajal, kui see on väga vajalik, või teha ajutine jantra. Mõni kraabib jantra maapinnale ja kasutab seda meditatsiooniks. Sedasorti jantraid võib teha igal ajal. Talismanijantrad joonistatakse tavaliselt paberile või lõigatakse metalli. Esimene jantra, mida nägin, oli vilets paberitükk, mida New Dehli rikšapoiss kandis väikeses kotikeses ümber kaela. Kui vähegi võimalik, tuleks kasutada hea kvaliteediga paberit, mida ei ole enne kasutatud mõneks teiseks otstarbeks.

Saturni jantra

Saturni jantra suurendab võimalusi olla edukas ning ravib depressiooni. Loomulikult kasutatakse seda ka probleemide lahendamiseks, mis Saturn on sünnikaardis põhjustanud.

4	9	2
3	5	7
8	1	6

Jupiteri jantra

Jupiteri jantra annab kandjale jõudu, mainet, autoriteetsust ja usaldusväärsust. Samuti lahendab see probleeme, mida Jupiter on põhjustanud sünnikaardis.

1	15	14	4
12	6	7	9
8	10	11	5
13	3	2	16

Marsi jantra

Marsi jantra kaitseb selle kandjat õnnetuste ja vigastuste eest. See viis-pluss-viis maagiline ruut kaotab ka raskused, mis võivad olla sünnikaardis Marsi põhjustatud.

11	24	7	20	3
4	12	25	8	16
17	5	13	21	9
10	18	1	14	22
23	6	19	2	15

Päikese jantra

Päikese jantra on valmistatud selleks, et see kaotaks Päikese põhjustatud negatiivsed küljed ning tooks mõtetesse rahu. Iga Päikese jantra rida annab kokku 111 ning kõigi numbrite summa on – 666.

3	32	3	34	35	1
7	11	27	28	8	30

19	14	16	15	23	24
18	20	22	21	17	13
25	29	10	9	26	12
36	5	33	4	2	31

Veenuse jantra

Populaarne on Veenuse jantra, mis teeb inimese vastassoole atraktiivsemaks. Samuti toob see mõtetesse rahu ning lahendab probleemid, mis Veenus on sünnikaardis põhjustanud.

22	47	16	41	10	35	4
5	23	48	17	42	11	29
30	6	24	49	18	36	12
13	31	7	25	43	19	37
38	14	32	1	26	44	20
21	39	8	33	2	27	45
46	15	40	9	34	3	28

Merkuuri jantra

Merkuuri jantra kaotab Merkuuri põhjustatud probleemid sünnikaardis, kaitseb vaenlaste vastu ning parandab mälu.

8	58	59	5	4	62	63	1
49	15	14	52	53	11	10	56
41	23	22	44	45	19	18	48
32	34	35	29	28	38	39	25

40	26	27	37	36	30	31	33
17	47	46	20	21	43	42	24
9	55	54	12	13	51	50	16
64	2	3	61	60	6	7	57

Kuu jantra

Kuu jantra kaotab probleemid, mis Kuu on sünnikaardis põhjustanud, ning aitab leida häid sõpru ja teiste inimeste austust. Iga rida annab kokku 369 ning kõigi numbrite summa on 3321.

37	78	29	70	21	62	13	54	5
6	38	79	30	71	22	63	14	46
47	7	39	80	31	72	23	55	15
16	48	8	40	81	32	64	24	56
57	17	49	9	41	73	33	65	25
26	58	18	50	1	42	74	34	66
67	27	59	10	51	2	43	75	35
36	68	19	60	11	52	3	44	76
77	28	69	20	61	12	54	4	45

Nav-graha jantrad

Nav-graha jantra on erisugune astroloogiline jantra. Eelmises peatükis me juba rääkisime *nav-ratna* juveelidest. Nende juurde kuuluvad üheksa maagilist ruutu. Need on mõeldud ainult sünnihoroskoobi „vaevatud“ planeetide

negatiivsete aspektide eemaldamiseks. Need tuleb paberile kirjutada ning kanda rahakotis või käekotis kaasas. Neid võib kanda ka väikeses kotikeses ümber kaela.

Nav-graha ruute tuleb kanda teatud aja, 40–43 päeva jooksul, alustades päevast, mis on soodne murettekitavale planeedile.

Päike

6	1	8
7	5	3
2	9	4

Kuu

7	2	9
8	6	4
3	10	5

Marss

8	3	10
9	7	5
4	11	6

Merkuur

9	4	11
10	8	6
5	12	7

Jupiter

10	5	12
11	9	7
6	13	8

Veenus

11	6	13
12	10	8
7	14	9

Saturn

12	7	14
13	11	9
8	15	10

Rahu

13	8	15
14	12	10
9	16	11

Ketu

14	9	16
15	13	11
10	17	12

Isiklikud jantrad

Personaalsed jantrad luuakse eneseusalduse ja enesehinnangu tõstmiseks ning edu saavutamiseks. Need on neli-pluss-neli maagilised ruudud, mis põhinevad inimese täielikul sünniajal. Mina olen sündinud 9. detsembril 1946. aastal ning mu isiklik jantra näeb välja järgmine.

12	9	46	5
44	7	10	11
6	47	8	11
10	9	8	45

Iga horisontaal- ja vertikaalrida annab kokku 72, samuti diagonaalid. Isegi olulisem on see, et arvud jantra neljas nurgas annavad samuti kokku 72, nagu ka iga ruuduneljandiku arvud. Vasakpoolses ülemises neljandikus on neli numbrit: 12, 9, 44 ja 7, mis annavad summa 72, nagu ka parempoolse neljandiku numbrid ning vasak- ja parempoolsete alumiste neljandike numbrid. Keskmised neli numbrit on samuti kokku 72.

Isiklik jantra on peaaegu täiuslik maagiline ruut. Täiuslik maagiline ruut kasutab igat numbrit vaid üks kord (vt Jupiteri jantrat kui näidet täiuslikust jantrast). Isikliku jantra puhul ei ole see võimalik, kuna alguspunkt pannakse paika täieliku sünnikuupäeva järgi.

Kuigi matemaatika ei ole üks mu tugevamaid külgi, leian siiani, et isiklikud jantrad on tohutult kaunid. Mind hämmastab seegi, et neid on nii lihtne kokku panna. Tegelikult ei vaja see üldse matemaatikat.

Esimene number peab olema sünnikuu. Olen sündinud detsembris, aasta 12. kuul. Järelikult kirjutan esimesena 12.

12	—	—	—
—	—	—	—
—	—	—	—
—	—	—	—

Järgmine on sünnipäev, minu puhul 9.

12	9	—	—
—	—	—	—
—	—	—	—
—	—	—	—

Kolmanda numbri saan sünniaasta kahest viimasest numbrist. Olen sündinud aastal 1946, nii et kirjutan 46.

12	9	46	—
—	—	—	—
—	—	—	—
—	—	—	—

Ülemisse ritta jääb panna veel üks number. See on mu elutee number, millest me rääkisime juba varem (vt lk 109). Nüüd on koos mu sünnikuu, -päev ja -aasta, mis on taandatud üheks numbriks (kui muidugi ei ole tegemist meistrinumbriga). Mu elutee number on viis.

12	9	46	5
—	—	—	—
—	—	—	—
—	—	—	—

See tähendab, et mu isikliku jantra ülemine rida on numbrid 12, 9, 46 ja 5.

Ülejäänud kolm rida on niisama lihtsad. Siin on tabel, mis teeb suurema osa tööst teie eest ära. Paremal asuv tabel näitab vastavaid tähti igale asendile.

A	B	C	D	A	B	C	D
C-2	D+2	A-2	B+2	E	F	G	H
D+1	C+1	B-1	A-1	I	J	K	L
B+1	A-3	D+3	C-1	M	N	O	P

Kõige parem viis seda õppida on koostada oma perekonnaliikmetele isiklikud jantrad. Leiate, et mõnes jantras võib olla nulle ja negatiivseid numbreid. Näiteks jaanuaris või veebruaris sündinud inimestel on jantras vähemalt üks negatiivne number, sest asendis N on A-3. Jaanuaris sündinul on selles asendis negatiivne 2. Asendis G on negatiivne 1 ja asendis L – null. Ikkagi on kaart õige. Oletame, et koostame kaardi kellelegi, kes on sündinud 1. jaanuaril 1982. aastal. Ütleme, et ta nimi on Cheryl. Cheryli isiklik jantra näeb välja järgmine.

1	1	80	22
78	24	-1	3
23	81	0	0
2	-2	25	79

(Cherylil on meistrinumber 22 elutee number. Meistrinumbrit ei taanda me üheks arvuks.)

Cheryli jantra summa igas suunas on 104. Teises reas on järgmised numbrid: 78, 24, -1 ja 3. Kuna üks on miinusega, lahutame ühe. See annab 101. Lisame viimase numbri kolm, mis annab kokku 104. Vaadake teisi kombinatsioone ning leiate, et vaatamata negatiivsetele numbritele ja nullidele on Cheryli isikliku jantra summa igas kombinatsioonis 104.

Ehkki isiklikke jantraid kasutatakse tavaliselt amulettide ja talismanidena, võib neid kasutada ka inimese iseloomu teadasaamiseks.

Teised isiklikud jantrad

Isiklikud jantrad pakuvad kaitset igas eluvaldkonnas. Siiski võib teatud otstarbeks koostada erilised jantrad. Kõige

sagedasemad on need, mis seostuvad armastuse ja rahaga. Lisas D on veel jantraid.

Isiklikud armastuse-jantrad

Igaüks tahab leida seda õiget, kellega oma elu jagada. Mõnele inimesele ei valmista see mingeid probleeme, kuid teised veedavad palju aastaid viljatutes otsingutes. Armastuse-jantra toimib nagu talisman, mis meelitab teie juurde õige inimese.

Enne armastuse-jantra koostamist peate otsustama, mida te täpselt tahate. Kas tahate partnerit, kellega oma elu jagada? Kas tahaksite kedagi, kellest lõpuks saaks isa või ema teie lastele? Või otsite ehk hoopis midagi muud?

Numeroloogias viitab number kaks lähedastele suhetele. Number kuus viitab kodule ja perekonnale (vt lk 109). Alustame jantra koostamist, mis seostub number kahega.

Võib-olla mäletate, et minu isikliku jantra esimene rida oli

12 9 46 5

Need numbrid annavad summa 72 ning

$$7 + 2 = 9.$$

Ma ei saa muuta oma sündimise kuud, päeva ja aastat. Võin muuta viimast numbrit, et saada esimese rea summaks, mida iganes soovin. Jantra koostamiseks, mis aitaks armastust ligi meelitada, tuleb lihtsalt viimane number muuta nii, et kui kõik neli numbrit kokku liita, saaks kogusumma taandada numbriks kaks. Minu puhul tuleb muuta viis seitsmeks. See annab

$$12 + 9 + 46 + 7 = 74$$

ning

$$7 + 4 = 11.$$

Ja seekord taandub see

$$1 + 1 = 2.$$

(Kuna 11 on meistrinumber, ei taandaks ma seda tavaliselt kaheks, sest 11 on tegelikult „ülim“ kaks.)

Nüüd võin koostada jantra ruudu, et tõmmata ligi armastust, kasutades sama eelnevalt äratoodud tabelit.

12	9	46	7
44	9	10	11
8	47	8	11
10	9	10	45

Parim aeg armastuse-jantra koostamiseks on iga kuu 10. kuni 20. kuupäevani. Kui isiklik armastuse-jantra on kord koostatud, siis tuleb hoida seda kotis või rahakotis, kuni teie ellu astub „see õige“. Võtke jantra välja ja lugege seda iga päev vähemalt 60 sekundit. Kujutlege oma ideaali vaimusilmas, kui te jantrat vaatate. Teil ei ole vaja seda inimest tegelikult näha. Kõik, mida vajate, on säilitada muljet mõnest selle inimese iseloomuomadusest ja teie tundest, kui olete temaga. Kui olete seda teinud, pange jantra kotti tagasi ning kandke seda päev läbi kaasas, olles kindel, et meelitate niiviisi ideaalse kaaslase enda juurde.

Järgnevalt armastuse-jantra, mille ma koostaksin endale, kui otsiksin nii partnerit kui ka perekonda.

12	9	46	2
44	4	10	11
3	47	8	11
10	9	5	45

Nagu näha, olen lahutanud kolm oma elutee numbrist viis, sest niimoodi saan taandada oma maagilise ruudu numbrile kuus.

$$12 + 9 + 46 + 2 = 69$$

$$6 + 9 = 15$$

$$1 + 5 = 6.$$

Standard-jantra maagiline ruut armastusele ja sõprusele on samuti olemas. See peaks tooma teie ellu rohkem inimesi kui tolle üheainsa. Seda kasutatakse samuti kui teisi jantraid ning see peab teil kogu aeg kaasas olema. See tuleb joonistada reedel.

4	15	10	5
14	1	8	11
7	12	13	2
9	6	3	16

Isiklikud raha-jantrad

Raske oleks leida kedagi, kes ei tahaks rohkem raha. Isegi väga rikkad inimesed tahaksid lihtsalt natuke veel rohkem. Raha-jantra toimib talismanina, mis meelitab raha teie juurde. Numeroloogias on number kaheksa raha number. Järelikult, et raha ligi tõmmata, tuleb koostada maagiline ruut, milles iga rida oleks taandatav numbrile kaheksa.

Iga mu isikliku jantra rida taandub numbrile üheksa. Kui tahan selle taandada kaheksale, pean elutee numbrist ühe lahutama, asendades viimase numbri neljaga. (Tegelikult võin panna selle asemele iga numbri, mis on taandatav neljale. Järelikult võin soovi korral kasutada 13, 22, 31, 40 – kokku 1003. Praktikas ma kas liidan või lahutan, et saada lähim arv, mis laseb mul maagilist ruutu koostada.) Järgnevalt mu raha-jantra.

12	9	46	4
44	6	10	11
5	47	8	11
10	9	7	45

Parim aeg raha-jantra joonistamiseks on ükskõik milline neljapäev või reede hommik, mis langeb mis tahes kuu esimesele dekaadile. Raha-jantrat kasutatakse samuti kui armastuse-jantrat. Seda peab kogu aeg enda juures hoidma. Vähemalt kord päevas peab seda vaatama 60 sekundi jooksul, mõeldes, kui palju paremaks läheb elu, kui teil on rohkem raha. Võite paluda teatud hulka raha. Kui seda teete, sihtige kõrgele. Kuna elu meile tavaliselt annab, mida palume, olge julge ja küsige suurt summat. Mina küsin tavaliselt

raha asemel, mida soovin. Tähtis on, et teil on mõttes teatud hulk raha või teatud ese, kui te jantrat vaatate. 60 sekundi pärast pange jantra ära ja kandke seda kaasas, mida te ka ei teeks.

Märgid ja signatuurid

Maagiliste ruutude ja isiklike jantrate koostamiseks on kaks võimalust: maagilised märgid ja signatuurid.

Maagilised märgid

Maagiline märk on geomeetriline kujund, mis koosneb ridadest, mille iga maagilise ruudu number on numeroloogiliselt paika pandud. Mõni nendest kujunditest on hämmastavalt kaunis, näiteks Merkuur. Märkides on olemas maagiliste ruutude loomus ning soovi korral saab neid kasutada viimaste asemel. Sageli kasutatakse maagilist märki ruudu asemel, kui see peab olema salajane. Kui ma tahan kanda endaga kaasas erilist talismani ja kardan, et teised võivad seda näha, siis kasutan maagilise ruudu asemel märki.

Signatuur

Signatuur teeb maagilise ruudu veelgi isiklikumaks. Traditsiooniliselt muudeti maagilise ruudu kaitseingli heebreakeelne nimi numbriteks, kasutades spetsiaalset tabelit, mida tuntakse nime all Aiq Beker. Need numbrid vastasid ridade kaupa maagilisele ruudule ning nendest sai signatuur. Paljud inimesed kasutavad seda meetodit ka tänapäeval. Kuid kui te ei räägi ega loe heebrea keelt, on eksimisvõimalus väga suur.

Enamikul inimestest on mõttekam luua signatuur, kasutades Pythagorase numeroloogilist süsteemi. See on lihtne ja selge ning vigade võimalus on väike. Võite koostada signatuuri, kasutades ükskõik millist sõna. Talismanile on kõige parem kasutada planeedi ingli eesnime, mis on seotud teatud ruuduga (vt lisa A).

Järgnevalt lihtne Pythagorase tabel, et teisendada nimi numbriteks.

1	2	3	4	5	6	7	8	9
A	B	C	D	E	F	G	H	I
J	K	L	M	N	O	P	Q	R
S	T	U	V	W	X	Y	Z	

Minu eesnimi on Richard. See teisendub 9938194, sest R = 9, I = 9, C = 3, H = 8, A=1, R = 9 ja D = 4. Kui sooviksin näiteks areneda hingelises ja filosoofilises mõttes, siis võiksin teha Jupiteri maagilise ruudu ning liita oma eesnime numbrid, luues isikliku signatuuri, mis annaks maagilisele ruudule lisaväge. Alustan väikese ringi joonistamisest (vt lk 139). Selles on number üheksa, mis seostub R-iga Richardis (vastavalt Pythagorase tabelile ülalpool). I, Richardi teine täht, on samuti number üheksa, nii et ma ei võta sellega midagi ette. C Richardis on number kolm, nii et järgmiseks tõmban sirgjoone väikesest ringist üheksandas kastis kasti keskele, mis sisaldab number kolme (kolmas asend alumises reas). Sellest kastist tõmban nüüd sirgjoone kaheksandasse kasti, sest see seostub H-iga Richardi nimes. Jätkan numbrite ühendamist joontega, kuni olen ühendanud kõik numbrid oma nimes. Sellega on loodud Richardile Jupiteri signatuur.

Kui tahaksin, siis võiksin maagilise ruudu isegi eemaldada ning kanda signatuuri endaga kaasas kui talismani. Eeliseks oleks see, et keegi ei arva, et ma isegi tean, mida see tähendab.

Maagilised täheruudud

Maagiliste ruutude koostamine pigem tähtedest kui numbritest on pärit ladina traditsioonist. Nende seas üks kuulsamaid on Sator Arepo maagiline ruut, mida võib leida mosaiikides paljudel Rooma impeeriumi aladel, kaasa arvatud Inglismaal ja Pompeis. Sõnade *sator arepo* täpse tähenduse üle on vaieldud, kuid üldiselt arvatakse, et see tähendab järgmist: „Sator, külvaja, hoiab rattaid veeremas." Seda kasutatakse siiani sageli kaitsva talismani ning amuletina, mis hoiab kurja silma eest.

S	A	T	O	R
A	R	E	P	O
T	E	N	E	T
O	P	E	R	A
R	O	T	A	S

Mitu tähtedega ruutu võib leida raamatust „Maag Abramelini püha maagia raamat", mis sisaldab pisut teistsuguse versiooni *Sator Arepo* ruudust, see on mõeldud neiu armastuse võitmiseks.

S	A	L	O	M
A	R	E	P	O
L	E	M	E	L
O	P	E	R	A
M	O	L	A	S

Järgnevalt teine näide Abramelinilt, mis on mõeldud hinge ilmumiseks inimese kujul.

L	E	V	I	A	T	A	N
E	R	M	O	G	A	S	A
V	M	I	R	T	E	A	T
I	O	R	A	N	T	G	A
A	G	T	N	A	R	O	I
T	A	E	T	R	I	M	V
A	S	A	G	O	M	R	E
N	A	T	A	I	V	E	L

Ükski Abramelini mainitud ruutudest ei ole mõeldud kasutamiseks omaette ega toimi, kui enne pole läbitud kuuekuist ettevalmistusperioodi. Tean mitut inimest, kes on püüdnud seda teha, kuid see on vaevaline ning nõuab suurt pühendumust. Ma ei tunne kedagi, kes oleks sellega hakkama saanud.

Siin on traditsiooniline täheruut, mis aitab avada ukse tulevikku.

M	I	L	O	N
I	R	A	G	O
L	A	M	A	L
O	G	A	R	I
N	O	L	I	M

Teised tähetalismanid

Tuhandeid aastaid on katsetatud erinevat tüüpi tähetalismane ning tänapäeval käib töö edasi.

Alfabeetilised signatuurid

Sajandivahetusel lõi briti sürrealistist kunstnik lihtsa, kuid väga efektiivse süsteemi, mille ta nimetas „alfabeetiliseks signatuuriks“.

Seda koostades peate mõtlema tähtsale eesmärgile või soovile. Tuleb olla nii üksikasjaline kui võimalik. Sellest on liiga vähe, kui öelda näiteks: „Tahan rohkem raha.“ Peate määrama täpse summa ja aja, mil tahate seda endale saada. Näiteks võite öelda: „Ma tahan, et mul oleks kümnendaks augustiks viis tuhat krooni.“

Enne kui hakkate signatuuri koostama, tehke kindlaks, kas algupärane palve on korrektne. Mõelge oma soovile erinevatel aegadel, kujutlege oma elu, kui see raha teil käes on. Mediteerige sellest. Võite näiteks leida, et viis tuhat

on liiga vähe või vajate seda kuu või paar varem. Kui olete selle asjaga küllalt tegelnud, tehke oma palvelausesse vajalikud parandused. Võite näiteks seda muuta, nii et see kõlaks:

„Tahan, et mul oleks neljandaks juuliks seitsekümmend tuhat krooni."

Kirjutage lause paberitükile, nii et kõik numbrid või sümbolid on välja kirjutatud. Järgmisena tuleb eemaldamine. Esimene täht on t. Vaadake, kas neid on lauses veel. Ülejäänud t-d tuleb eemaldada. Lause kõlab nüüd järgnevalt:

„Tahan, et mul oleks neljandaks juuliks seisekümmend uha krooni."

Korrake seda kõigi tähtedega, kuni jäävad järele ainult ühekordsed tähed. Töö käik näeb välja järgmine.

Tahan, et mul oleks neljandaks juuliks seitsekümmend tuhat krooni.
Tahan, e mul oleks neljandaks juuliks seisekümmend uha krooni.
(eemaldatakse t-d)
Tahn, e mul oleks neljndks juuliks seisekümmend uh krooni.
(eemaldatakse a-d)
Tahn, e mul oleks neljndks juuliks seisekümmend u krooni.
(eemaldatakse h-d)
Tahn, e mul oleks eljdks juuliks seisekümmed u krooi.
(eemaldatakse n-id)
Tahn, e mul olks ljdks juuliks siskümmd u krooi.
(eemaldatakse e-d)
Tahn, e mul olks ljdks juuliks sisküd u krooi.
(eemaldatakse m-id)
Tahn, e mul olks ljdks jliks sisküd krooi.
(eemaldatakse u-d)
Tahn, e mul oks jsks jiks sisküd krooi.
(eemaldatakse l-id)
Tahn, e mul oks jsks jiks sisküd kri.
(eemaldatakse o-d)
Tahn, e mul oks jss jis sisüd ri.
(eemaldatakse k-d)
Tahn, e mul oks j ji iüd i.
(eemaldatakse s-id)
Tahn, e mul oks j i iüd i.
(eemaldatakse j-id).
Tahn, e mul oks i üd.
(eemaldatakse i-d).

Nüüd on talismani sõnum valmis.

Kirjutage see sõnum pärgamenditükile, kaotades sõnavahed. Pole vahet, kas kirjutate suurte või väikeste tähtedega. Nii näeb välja eeskujuks olnud sõnum.

tahnemuloksiüd

Iga kord, kui seda sõnumit vaatate, teate täpselt, mida see tähendab, kuid kellelegi teisele ei ole see arusaadav. Kui mina seda koostan, siis rühmitan hiljem tähed kolmestesse gruppidesse. See tähendab, et talisman on järgmine.

tah nem ulo ksi üd

Sõnum võib olla ühes reas, tähti võib grupeerida või kirjutada tagant ettepoole. Mu sõber kirjutab oma palvetele alla eesnime, mis koos muu lausega samuti taandatakse. Ta tunneb, et saab niiviisi selle tegevuse osaks. Pole vahet, mida te tähtedega teete, kui sõnumi seda nähes kohe ära tunnete.

Mr Spare soovitas mõneks sekundiks alfabeetilisele signatuurile keskenduda ning see siis unustada, usaldades universumit, mis täidab teie soovi. Mina eelistan talismani mõne sekundi jooksul vaadata, paar-kolm korda päevas. Iga kord, kui seda näen, saadan teadlikult oma palve universumile.

8

Lõppsõna

Talismanid, amuletid ja õnnetoojad on inimkonna arengus mänginud tähtsat ja suuresti salajast rolli. Inimeste hulk, keda need on aidanud, on lõpmatu. Ehkki mõni inimene arvab, et talismanid, amuletid ja õnnetoojad kuuluvad minevikku, on neil siiski suur osa ka tänapäeval ning tulevikus. Kui palju inimesi läheks neljalehelisest ristikheinast mööda ilma seda üles korjamata? Kui paljudel on õnnemünt või mõni teine asi, mida nad endaga kaasas kannavad? Just hiljuti rääkisin esinejaga, kes ei lähe lavale ilma oma õnnetoova taskurätikuta. Senikaua, kui inimesed vajavad õnne, kaitset või abi oma eesmärkide saavutamiseks, on maagilised esemed vägagi nõutud.

Teadmised ja uurimistöö selles valdkonnas annab teile oma elu üle suurema võimu ja kontrolli. Te leiate, et teil on oma võimetesse rohkem usku, kui kasutate õnnetoojaid, amulette ja talismane. Kasutage neid targalt – ning elu läheb lihtsamaks, sest rakendate tööle universaalseid jõude, mis aitavad teil ligi tõmmata seda, mida tahate, ning eemal hoida seda, mida te ei taha.

Mis mulle maagiliste esemete juures eriti meeldib, on see, et need annavad suure vabaduse. Ma võin õnnetoojaid ja amulette valmistada oma maitse järgi ning kasutada loovust, et joonistada talisman, mis peegeldab mu isiklikke vajadusi ja soove. Teile ei pruugi meeldida, mis ma õnnetoojaks valin, kuid see sobib minule. Nagu ka amulett, mida teie kannate, ei pruugi sobida minule, samas aga kaitseb

suurepäraselt teid. Meie individuaalsus peegeldub igas asjas.

Kuid mitte kõik inimesed ei mõtle niimoodi ning küllap kohtate neidki, kes räägivad teile, et talismanid tuleb valmistada samamoodi, kui seda tegid keskaegsed maagid. Kui nad niimoodi usuvad, siis neile sobivad talismanid ongi just sellised, kuid ei pruugi olla seda teile. Te olete isiksus. Kasutage oma kujutlusvõimet, ilutunnetust ning kogu oma loovust, et leida ja valmistada maagiline ese, mis on just teile täiuslik.

Talismanid, amuletid ja õnnetoojad annavad teile eelise selles maailmas, kus me elame. Seepärast tuleb neid kasutada vastutustundlikult ja eetiliselt. Kui kasutate neid ainult heaks otstarbeks, siis hoolitsevad need teie eest. Ning teie elu on parem ja pakub teile rohkem.

LISA A

Planeetide ja sodiaagi tabelid

Planetaarsed vastavused

Päike

Sodiaagimärk: Lõvi

Värv: kollane, oranž, kuldne

Metall: kuld

Kalliskivi/mineraal: topaas, teemant

Puu: tamm

Element: tuli

Ingel: Miikael (Mõned autoriteedid ütlevad, et Rafael hoolitseb Päikese huvide eest.)

Päike on seotud aktiivsuse, juhtimise, autoriteedi, eneseväljenduse, kuulsuse, jõu, maskuliinsuse, meeste saladuste, äritegevuse, karjääri edendamise ning eduga. Päikese tunnid ja päevad on hea aeg alustada uusi projekte.

Kuu

Sodiaagimärk: Vähk

Värv: valge, kreemikas, hõbedane

Metall: hõbe

Kalliskivi/mineraal: kuukivi, pärl, opaal

Puu: kastan

Element: vesi

Ingel: Gabriel

Kuu on seotud intuitsiooni, instinktide, emotsioonide, tundlikkuse, alateadvuse, tsüklite, rütmi, viljakuse, laste, naiselikkuse, naiste saladuste, kodu ning kõigega, mis seostub veega – merereisid, navigatsioon ja merekaubandus. Kuu tunnid ja päevad sobivad ennustamiseks.

Merkuur

Sodiaagimärk: Kaksikud ja Neitsi

Värv: kollane, oranž, purpur

Metall: elavhõbe ja tsink (kasutage talismanide valmistamisel hõbedat)

Kalliskivi/mineraal: ahhaat, opaal, tsitriin

Puu: õlipuu

Element: õhk

Ingel: Rafael (Mõne autoriteedi arvates hoolitseb Merkuuri huvide eest Miikael.)

Merkuur on seotud intellekti, mõtte, analüüsi, hariduse, matemaatika, teaduse, vastandlikkuse, kommunikatsiooni, eneseväljenduse, reisimise, kaubanduse ja ravitsemisega. Merkuuri tunnid ja päevad on hea aeg õppimiseks ja teistega suhtlemiseks.

Veenus

Sodiaagimärk: Jäär ja Kaalud

Värv: roheline, roosa

Metall: vask

Kalliskivi/mineraal: smaragd, türkiis

Puu: mürt

Element: õhk

Ingel: Aniel

Veenus on seotud ilu, loovuse, kaastunde, armastuse, sõpruse, isikliku ja ärilise partnerluse, koostöö, moe, kunstide, uuestisünni, hea maitse, esteetiliste väärtuste ja rahalise heaoluga. Veenuse tunnid ja päevad on hea aeg kõigeks, mis liitub armastuse ja sõprusega.

Marss

Sodiaagimärk: Jäär ja Skorpion

Värv: tugevad, eredad punased

Metall: raud, teras

Kalliskivi/mineraal: rubiin, verikivi, granaat

Puu: iileks

Element: tuli

Ingel: Camael

Marss on seotud kihutamise, meelekindluse, võistluslikkuse, sportlike harrastuste, julguse, juriidiliste asjade, sõjaväe, vastuseisu, agressiooni, sõdade, rajamise ja teravate esemetega. Marsi tunnid ja päevad on hea aeg tegelda takistuste ja raskustega.

Jupiter

Sodiaagimärgid: Ambur ja Kalad

Värv: helesinine, purpur

Metall: tina

Kalliskivi/mineraal: ametüst, safiir

Puu: kask

Element: tuli

Ingel: Zadkiel

Jupiter on seotud laienemise, kasvamise, rahaasjade, jõukuse, tarkuse, väärikuse, moraalsete väärtuste, hariduse, religiooni, vaimsuse, filosoofia, õiglase otsustamise ja pikkade reisidega. Jupiteri tunnid ja päevad on hea aeg tegelda millegagi, mis seostub laienemise ja suure eduga.

Saturn

Sodiaagimärk: Kaljukits ja Veevalaja

Värv: must, hall, tumepruun

Metall: plii, tina

Kalliskivi/mineraal: obsidiaan, pigisüsi, suitsukvarts

Puu: jugapuu

Element: maa

Ingel: Zaphiel

Saturn on seotud alla- ja piiridesse surutuse, keeldude, sihikindluse, kogemuste, emaduse, surma, karma, saatuse, põllumajanduse, kinnisvara, moraalsuse, kohustuste ja staatusega. Saturni tunnid ja päevad on hea aeg tegelda praktiliste asjadega, mis on vaja ära teha.

Sodiaagi vastavused

Jäär/esimene maja

Märk: ♈

Planeet: Marss

Sümbol: jäär

Element: tuli

Kalliskivid: verikivi, tuliahhaat, teemant

Päev: teisipäev

Värv: tulipunane, punane

Metall: raud

Inglid: Camael, Sammael, Zamael

Jäärad on entusiastlikud, kiire taibuga ja loomupärased liidrid. Nad tahavad olla esimesed ning seepärast tormavad sageli kohale, olukorda arvestamata.

Jäär valitseb esimest maja. See juhib inimest, kes valmistab talismani, ning tema füüsilist keha, ego, isiksust, temperamenti, tervist ning eesmärke ja püüdlusi.

Sõnn/teine maja

Märk: ♉

Planeet: Veenus

Sümbol: sõnn

Element: Maa

Kalliskivid: smaragd, lasuriit, malahhiit, türkiis

Päev: reede

Värv: roosa

Metall: vask

Inglid: Anael, Aniel, Araziel, Asimodel

Sõnnid on kindlad, rahulikud, usaldusväärsed, stabiilsed ja ettevaatlikud. Nad naudivad elumõnusid, mida saab raha eest. Nad on sageli huvitatud esteetilistest ja loomingulistest püüdlustest ning neil läheb sel alal hästi, kui nad suudavad need püüdlused karjääriga ühendada.

Sõnn valitseb teist maja, mis on seotud võimekuse, rahaasjade, investeeringute ja omandiga.

Kaksikud/kolmas maja

Märk: ♊

Planeet: Merkuur

Sümbol: kaksikud

Element: õhk

Kalliskivid: ahhaat, merevaik, kollane tsitriin, pärl, topaas

Päev: kolmapäev

Metall: elavhõbe

Inglid: Ambriel, Miikael, Saraiel

Inimesed, kes on sündinud Kaksikute märgi all, on kaastundlikud, suuremeelsed ja kirglikud ning neil on rahutu, aktiivne mõistus. Nad on head vestlejad ning naudivad stimuleerivaid, humoristlikke jutuajamisi. Kaksikud on kahe kehaga märk ning selle all sündinud inimesed tegelevad sageli kahe või rohkema asjaga korraga.

Kaksikud valitsevad kolmandat maja, mis seostub argiasjade, lähedaste suhete ja suhtlemisega. Samuti on see seotud lühemate reisidega.

Vähk/neljas maja

Märk: ♋

Planeet: Kuu

Sümbol: vähk

Element: vesi

Kalliskivid: kaltsedoon, kuukivi, valge opaal, rubiin, valge serpentiin

Päev: esmaspäev

Värv: valge, hõbedane

Metall: hõbe, valge kuld ja plaatina

Inglid: Abuzhar, Muriel, Phakiel

Vähid on üldiselt reserveeritud, tundlikud ja muutlikud. Neid mõjutavad ümbritsevad sündmused ja inimesed ning teised võivad neile kergesti haiget teha. Nad armastavad tugevasti perekonda ja kodu.

Vähk valitseb neljandat maja, mis on seotud kinnisvara, sealhulgas koduga. Samuti isiklike ja eraasjadega, nagu ka kõikvõimalike lõppudega.

Lõvi/viies maja

Märk: ♌

Planeet: Päike

Sümbol: lõvi

Element: tuli

Kalliskivid: punane karneool, tsitriin, peridoot, sardoonüks, päikesekivi

Päev: pühapäev

Värv: oranž, kuldne

Metall: kuld

Inglid: Rafael, Seratiel, Verchiel

Lõvid on ambitsioonikad, iseseisvad, otseütlemisega ning tavaliselt õnnelikud inimesed. Neile meeldib olla tähelepanu keskmes ning nad tahavad, et teised neid tunnustaksid ja imetleksid.

Lõvi valitseb viiendat maja, mis seostub armastuse, romantika, laste, naudingute, spordi, hobide ja loova tegevusega.

Neitsi/kuues maja

Märk: ♍

Planeet: Merkuur

Sümbol: neitsi

Element: maa

Kalliskivid: safiir, turmaliin

Päev: reede

Värv: helekollased ja helesinised

Metall: sulamid

Inglid: Hamaliel, Miikael, Schaltiel

Neitsid on tagasihoidlikud, järelemõtlikud ja tõsised, teevad kõvasti tööd ning on teadlikud oma tervisest. Neile meeldib süsteem ja kord ning nad eelistavad tervikule üksikasju.

Neitsi valitseb kuuendat maja, mis on seotud töö, karjääri, tervise ja teiste teenimisega. Samuti (lemmik)loomadega.

Kaalud/seitsmes maja

Märk: ♎

Planeet: Veenus

Sümbol: kaalud

Element: õhk

Kalliskivid: akvamariin, kvarts, opaal, safiir

Päev: kolmapäev

Värv: kahvatusinine, roosa, hall

Metall: vask

Inglid: Abael, Aniel, Chadakiel, Haniel, Zuriel

Kaalud on rahuarmastavad, harmoonilised, soostuvad inimesed, kes tahavad teistega hästi läbi saada. Nad on loomupärased lepitajad ning neile meeldib rasketes olukordades tasakaal jalule seada.

Kaalud valitsevad seitsmendat maja, mis on seotud positiivsete ja negatiivsete partnerlussuhetega nii äris kui ka isiklikus elus. Samuti seostub see vaenlastega.

Skorpion/kaheksas maja

Märk: ♏

Planeet: Marss või Pluuto

Sümbol: skorpion

Element: vesi

Kalliskivid: obsidiaan, opaal, topaas, must turmaliin

Päev: laupäev

Värv: tumepunane

Metall: plii

Inglid: Barbiel, Barchiel, Camael, Sammael, Sartzeil, Zamael

Skorpionid on kavalad, kriitilised, visad, salapärased ja eesmärgikindlad. Neil on ambitsioone ja energiat ning sageli nad saavutavad oma eesmärgid.

Skorpion valitseb kaheksandat maja, mis on seotud kõikvõimalike lõppude ja probleemidega. Samuti okultismi, seksi, maksude, kirurgia ning teiste inimeste rahaga.

Ambur/üheksas maja

Märk: ♐

Planeet: Jupiter

Sümbol: ambur

Element: tuli

Kalliskivid: lilla fluoriit, magnetiit, türkiis

Päev: neljapäev

Metall: tina

Inglid: Adnachiel, Advachiel, Bethor, Saritiel, Zachariel, Zadkiel

Amburid on lõbusad, positiivsed, heldekäelised ja sõltumatud. Nad on vaimselt (ja vahel füüsiliselt) aktiivsed ning

vajavad alati midagi erutavat, mida oodata. Nad saavad tavaliselt, mida tahavad, vaatamata sellele, et nad on pidevalt hädas oma otsekoheste mõtteavaldustega.

Ambur valitseb üheksandat maja, mis on seotud filosoofia, religiooni, teaduse, vaimsete teadmiste ja kaugete reisidega. Samuti unenägude ja nägemustega.

Kaljukits/kümnes maja

Märk: ♑

Planeet: Saturn

Sümbol: kaljukits

Element: maa

Kalliskivid: asuriit, granaat, turmaliin

Päev: laupäev

Värv: must, pruun

Metall: tina

Inglid: Aratron, Kafziel, Orifiel, Semaqiel

Kaljukitsed on tõsised, mõtlikud, praktilised inimesed. Nad on eesmärgikindlad ning tohutult püsivad. Tavaliselt saavutavad nad elus edu hilja, sest nad on püüdlikud ega loobu kunagi oma eesmärkidest. Kaljukitsed näevad noorena sageli vanemad välja kui nad on, kuid vanaduses paistavad nooremana.

Kaljukits valitseb kümnendat maja, mis esindab reputatsiooni ja kohta ühiskonnas. Samuti on see seotud eneseväärikuse, tunnustuse ja autoriteetidega.

Veevalaja/üheteistkümnes maja

Märk: ♒

Planeet: Saturn või Uraan

Sümbol: veevalaja

Element: õhk

Kalliskivid: ametüst, teemant, opaal

Päev: laupäev

Värv: helesinine, valge

Metall: tina

Inglid: Cambiel, Gambiel, Kafziel, Orifiel, Tzakmaqiel, Zaphiel

Veevalajad on tolerantsed, suuremeelsed humanistid. Neid huvitab rohkem inimkond üldiselt kui üksikinimesed. Seega võivad nad olla pisut eemaletõmbunud. Üldiselt on neil suur huvi psüühiliste ja okultsete valdkondade vastu.

Veevalaja valitseb üheteistkümnendat maja, mis on seotud humaanse tegevuse ning suhetega teiste inimestega. Samuti seostub see olukordadega, mis ei ole kontrolli all, lootuste ja unistuste ning armastusega, mida saadakse teistelt inimestelt.

Kalad/kaheteistkümnes maja

Märk: ♓

Planeet: Jupiter või Neptuun

Sümbol: kaks kala

Element: vesi

Kalliskivid: verikivi, korall, pärlmutter, pärl

Päev: neljapäev

Värv: helesinine, lilla, roheline

Metall: tina

Inglid: Barakiel, Barchiel, Vocatiel, Zachariel, Zadkiel

Kalad on ausad, hoolitsevad, emotsionaalsed ja lahked. Neile meeldib puhtus ja kord ning vahel on neil otsuste tegemisega raskusi.

Kalad valitsevad kaheteistkümnendat maja, mis on seotud vaimse tervise, saladuste, alateadvuse, karmavõlgade, piiride ja piirangutega, samuti varjatud annete ja peidetud jõuga.

Kaheteistkümne maja grupeeringud

Maju võib jaotada mitmel moel, kuid talismanide valmistamisel on kõige kasulikum jagada need elementide – tule, maa, õhu ja vee – järgi. Kui olete otsustanud kasutada talismanis teatud maja, siis tasub vaadata teiste sama grupi majade omadusi, sest need võivad teie talismanile jõudu ja väge juurde anda.

Tuli

Tule majad on seotud isiksusega. Tuli on spontaanne, energiline, entusiastlik ja romantiline.

Esimene maja: Jäär, füüsiline keha.
Viies maja: Lõvi, hing.
Üheksas maja: Ambur, vaim.

Maa

Maa majad on seotud kodu, perekonna ja ühiskonnaga. Maa tähendab materiaalseid mugavusi, tundlikkust ja praktilisust.

Teine maja: Sõnn, omandus.
Kuues maja: Neitsi, karjäär.
Kümnes maja: Kaljukits, tunnustus.

Õhk

Õhu majad on seotud teiste inimestega meie elus. Õhule meeldib suhelda ning ta on loogiline, idealistlik ja tolerantne.

Kolmas maja: Kaksikud, valimatud suhted nagu sugulased ja naabrid.
Seitsmes maja: Kaalud, suhe ühe inimese nagu sõbra või armsamaga.
Üheteistkümnes maja: Veevalaja, laiemad sõprussuhted nagu sama organisatsiooni või klubi liikmed.

Vesi

Vee majad on seotud lõppudega. Vesi on emotsionaalne, intuitiivne ning teiste inimeste meeleoludest ja soovidest kergesti sõltuv.

Neljas maja: Vähk, füüsilise keha surm.
Kaheksas maja: Skorpion, hinge vabakslaskmine.
Kaheteistkümnes maja: Kalad, karma.

LISA B

Seitse kuulsat talismani

Päikese talisman

Talisman tuleb valmistada pühapäeval, mil Kuu rändab läbi Lõvi esimese kümne kraadi ning on nii Päikesele kui ka Saturnile lemmikpositsioonis.

Ring, mida ümbritseb pentagramm, graveeritakse kvaliteetse kuldplaadi ühele küljele. Teisele küljele graveeritakse kuusnurkne Saalomoni pitsat, mille keskel on inimpea kujutis. Seda ümbritseb ingel Miikaeli nimi, mis on graveeritud heebrea või maagilises tähestikus (vt lisa E).

Päikese talisman kindlustab, et mõjukad inimesed oleksid selle omaniku vastu heatahtlikud, samuti kaitseb see teda haiguste eest, mis muidu võiksid osutuda saatuslikeks.

Kuu talisman

Kuu talisman tuleb valmistada esmaspäeval, kui Kuu liigub läbi Kaljukitse või Neitsi esimese kümne kraadi ning on Saturni suhtes heas asendis.

Tõusujoon pentagrammis on graveeritud puhtast hõbedast plaadi ühele küljele. Teisele on graveeritud karikas, mida ümbritseb ringina Saalomoni pitsat. Selle ümber on kirjutatud ingel Gabrieli nimi heebrea või maagilises tähestikus (vt lisa E).

Kuu talisman kaitseb kõiki rändajaid. Samuti hoiab see vägivaldse surma eest ning ka uppumissurma, langetõve, vesitõve, ajurabanduse ja hullumeelsuse eest.

Marsi talisman

Marsi talisman valmistatakse teisipäeval, kui Kuu läheb läbi Jäära või Amburi kümne kraadi ning on heas positsioonis Marsi ja Saturni suhtes.

Mõõk, mida ümbritseb pentagramm, graveeritakse kvaliteetse raudplaadi ühele poolele. Lõvipea kuueharulise tähe sees on graveeritud teisele poolele. Selle ümber on tähed ingel Camaeli nimega heebrea või maagilises tähestikus (vt lisa E).

Marsi talisman kaitseb selle kandjat vaenlaste vastu ning kaotab ta horoskoobist negatiivsed aspektid, eriti silmas pidades vägivaldset surma. Samuti kaitseb see kandjat surmasaamise eest lahingus ning hoiab eemal haavad, palavikud ja katku.

Merkuuri talisman

Merkuuri talisman valmistatakse kolmapäeval, kui Kuu läheb läbi Kaksikute või Skorpioni esimese kümne kraadi ning on heas positsioonis Merkuuri ja Saturni suhtes.

Talisman graveeritakse plaadile, mis on tehtud hõbeda, elavhõbeda ning tina ja plii sulamist. Pentagrammi sees on heeroldikepp, mille ümber keerduvad kaks madu. Teisel küljel on Saalomoni pitsat, mille keskel on koerapea. Seda ümbritseb ingel Rafaeli nimi, mis on kirjutatud heebrea või maagilises tähestikus (vt lisa E).

Merkuuri talismani kasutatakse äri ja rikkuse ligitõmbamiseks. See kaitseb oma kandjat salasepitsuste eest ning toob kaasa prohvetlikud unenäod, kui seda kantakse öösel peas.

Jupiteri talisman

Jupiteri talisman valmistatakse neljapäeval, kui Kuu läheb läbi Kaalude esimese kümne kraadi ning on Jupiteri ja Saturni suhtes heas positsioonis.

Puhtast tinasulamist plaadi ühele poolele on pentagrammi sisse graveeritud neljatipuline kroon. Saalomoni pitsati keskele teisele plaadipoolele on graveeritud kotkapea, mida ümbritseb Zadkieli nimi kas heebrea või maagilises tähestikus (vt lisa E).

Jupiteri talisman laseb oma kandjat paista heatahtliku, austusväärse ja kaastundliku inimesena. See tõmbab ligi häid püüdlusi, mis saavad tasutud, ning kaitseb oma kandjat ettenägematute õnnetuste eest.

Veenuse talisman

Veenuse talisman tuleb valmistada reedel, kui Kuu läheb läbi Sõnni või Neitsi esimese kümne kraadi ning on Veenuse ja Saturni suhtes heas positsioonis.

Ehtsast vasest plaadi ühele poolele on graveeritud G-täht maagilises tähestikus (lisa E). Selle ümber on pentagramm. Kuueharuline täht, keskel tuvi, on graveeritud teisele poolele. Tähte ümbritseb ingel Hanieli nimi heebrea või maagilises tähestikus (vt lisa E).

Veenuse talisman tõmbab ligi armastust ja harmooniat ning tugevdab edaspidi armusidemeid. See hoiab ära salaviha, kurjust ja vihkamist. Ka on sel võime pöörata vihkamine armastuseks. (Selleks tuleb kasta talisman klaasi vee sisse, kust peab jooma talismani omanikku vihkav inimene.)

Saturni talisman

Saturni talisman peab olema valmistatud laupäeval, kui Kuu liigub läbi Sõnni või Kaljukitse esimese kümne kraadi ning on heas asendis Saturni suhtes.

Ühele pliiplaadi poolele on graveeritud pentagramm, mis ümbritseb sirpi. Teisel poolel on pullipea Saalomoni pitsati sees. Selle ümber on kirjutatud ingel Zaphieli nimi heebrea või maagilises tähestikus (vt lisa E).

Saturni talisman kaitseb oma kandjat vägivaldse surma ning mitme haiguse vastu, kaasa arvatud tiisikus, vähk ja vesitõbi.

LISA C

Populaarsed sünnikivid

Ahhaat

Ahhaat on kvartsi teisend, mida võib leida mitmes värvitoonis. Turba-ahhaadis on triipe ja täppe, mis moodustavad huvitavaid jooniseid. Roomlased uskusid, et ahhaadi omadused on eriliselt õnnistatud ning kasutasid igasuguseid ahhaate nii ravi otstarbel kui ka talismanidena. Usuti, et see kivi võib ära hoida torme ja teisi loodusõnnetusi. Pärslaste arvates avardab ahhaat mõistust ning annab selle kandja jutule ilmekust. Kuninganna Elizabeth I sai kingituseks suure ovaalse ahhaadi, mis pidi kindlustama, et tal oleks alati vähemalt üks truu sõber. Ahhaat on väga efektiivne amulett, sest see nii kaitseb kui aitab saavutada tasakaalu. Ahhaati võib ka käes hoida, et vabaneda pidevast stressist.

Akvamariin ja berüll

Akvamariin ja berüll kuuluvad ühte ja samasse perekonda. Akvamariini värvid vahelduvad valgest kuni briljantsiniseni, berüll aga esineb rohelistes toonides. Idas on neid kive alati peetud puhtuse sümboliks ning neid kingitakse tavaliselt pulmapäeval pruudile, et tugevdada armusidemeid. Roomlased uskusid samuti, et need kaks kivi hoiavad abielu koos ning teevad nende kandja lõbusamaks ja

seltskondlikumaks. Samuti suurendavad need eesmärgikindlust ja intellekti. Arvati ka, et need kaitsevad meresõitjaid ja kõiki teisi, kes reisivad kaugele maale. Mõlemad annavad tasakaalu ja hingerahu.

Ametüst

Ametüsti kasutati vanasti selleks, et vabaneda liigse alkoholi mõjust. Egiptuse sõdurid kasutasid seda kivi amuletina, et saada juurde julgust ning võita oma vaenlasi. Ametüsti on kutsutud ka „piiskopi kiviks" ning arvatud, et sellest tehtud roosikrantsid kaotavad stressi ja pinget. Keskajal kasutati ametüstist amulette äriprobleemide lahendamiseks ning selleks, et raskes olukorras külma verd säilitada. Ametüstil on raviomadusi ning see tugevdab intuitsiooni.

Granaat

Granaadid on olnud populaarsed talismanid ja amuletid aastatuhandeid ning paljudes maailma muuseumides võib leida graveeritud granaate. Indias ja Kesk-Idas kanti seda kivi tavaliselt amuletina, mis kaitses välgu, mürgi ja katku eest. Keskajal kanti seda elurõõmu suurendamiseks ning selleks, et teha end teiste silmis võluvaks. Arvati, et kivi muudab värvi, kui ta omanik on hädaohus.

Kuukivi

Kuukivi on üks paokividest. See on seotud Kuuga, sest selle õrn sinakas toon meenutab kuuvalgust. Kuukivi aitab lepitada armastajaid ning kindlustab armastuses edu. Kivi kaitseb selle kandjat reisidel ja aitab säilitada head tervist.

Lasuriit

Lasuriit on sügavsinine läbipaistmatu kivi, mida on tuhandeid aastaid talismanina kasutatud. Egiptlased, kreeklased ja roomlased tegid sellest talismane. Lasuriidist kaelakee pidi andma ujedatele lastele enesekindlust. Arvati ka, et see vabastab melanhooliast, kindlustab sõpruse ja toob edu armastuses. Lasuriit tugevdab vaimsust ning suurendab ausust ja tarkust.

Malahhiit

Malahhiiti kasutati Idamaades amuletina, mis hoidis ära reuma. Roomlased uskusid, et see kindlustab hea une ning tõmbab ligi tugevat tervist, kindlaid suhteid ja rahalist edu. Keskajal oli sellele sageli graveeritud Päikese sümbol, et kindlustada hea tervis ja positiivne ellusuhtumine. Malahhiit leevendab ja rahustab ning aitab saavutada sisemist rahu ja rahulolu.

Nefriit

Nefriit on kõva kalliskivi, mille värv varieerub valgest kuni roheliseni. Aasias on see alati olnud populaarne amulett, mis kaitseb kandjat vigastuste ja nõiduse vastu. Kreeklased ja roomlased arvasid, et nefriit kaitseb langetõve, samuti silma-, kõhu- ja neeruprobleemide eest. Nefriit tuleb kreekakeelsest sõnast, mis tähendab „neeru". Huvitav on see, et kui Hispaania uurija Pizzarro tungis Mehhikosse, siis leidis ta, et pärismaalased kasutasid nefriiti just neeruhädade raviks. Ka Sir Walter Raleigh avastas, et Guajaanas kasutatakse nefriiti kõhu- ja neeruprobleemide puhul. Uus-Meremaal usuvad maoorid, et nefriit on püha ja põlvest põlve

pärandatud kivi, sest selles on talletatud nende esivanemate omadused. Järelikult, kui mees sureb, siis tema väärtusliku nefriidi saab endale poeg. Nefriit tugevdab sõprust ning kindlustab pika, terve ja väärika elu.

Oonüks

Oonüks, eriti musta värvi, arvatakse tugevdavat inimese usku. Seepärast on see olnud alati populaarne kivi roosikrantsides. Samuti usutakse, et see kahandab kirge ning hoiab ära atakid ja krambid.

Opaal

Opaal on teatud tüüpi pehme kvarts, mida on austatud aastatuhandeid tänu sellele, et selles sisalduvad kõik vikerkaarevärvid. Opaalid on tundlikud atmosfääritingimustele ning näitavad kõige paremini oma värve, kui need on kuivad, soojad ja omaniku valduses. Muistses Kreekas arvati, et opaal annab selgeltnägemisvõime, kui seda ei kasutata isikliku kasu eesmärgil. 14. sajandil kasutati opaali talismanina, mis tugevdab nägemist ning aitab amuletina kurja silma vastu. Kuigi Sir Walter Scott kujutas opaali oma romaanis „Geiersteini Anne" halba toova kivina, on opaal väga positiivne ja tundlik kivi, mis ergutab intuitiivset tundlikkust.

Peridoot

Peridoot tähendab araabia keeles „kalliskivi" ning kunagi peeti seda teemandist väärtuslikumaks. Roomlased kandsid peridooti amuletina, et kaitsta end melanhoolia ja kiusatuste vastu. Keskajal kanti seda kivi, et saada teada tulevikku. Peridoot hoiab eemal armukadeduse, negativismi ja depressiooni.

Pärl

Pärl on ainus vääriskivi, mis pärineb elavalt organismilt. Pärlid on naiselikkuse ja puhtuse sümbolid. Kuna need meenutavad pisaraid, arvati kunagi, et need ei ole armunutele kasulikud. Mõni usub seda tänapäevalgi. Inimesed, kes töötasid merel, kandsid pärleid amuletina, mis kaitseb haide eest. Pärl taastab harmoonia ning julgustab selle kandjat takistustest üle saama, et saavutada selline elu, millest ta on unistanud.

Rubiin

Rubiini on alati peetud kõige tähtsamaks ja võimsamaks kiviks. Idas kanti seda talismanina, mis tõi tervist, õnne ja pikka iga. Kaldealased arvasid, et see kaitseb kurja silma eest. Roomlaste arvates ajas see minema kurjad mõtted ning toetas õiglust, ausust ja ausat mängu. Nagu granaatki, pidi rubiin värvi muutma kohe, kui paistis hädaoht. Rubiin sümboliseerib küllust, edu ja igavest armastust. See annab energiat nii südamele kui ka hingele.

Safiir

Budistid ütlevad, et safiir on „kivide kivi" ning usuvad, et see tagab õnne ja rahulolu oma kandjale, kui too elab head, väärikat elu. Safiiri on alati peetud värvilistest kividest üheks kõige väärtuslikumaks. Arvati, et see tagab vooruslikkuse ning kaitseb oma kandjat paljude haiguste, samuti musta maagia vastu.

Keiser Karl Suure naisel oli võimas talisman, mis oli valmistatud kahest safiirist ja väikesest Jeesuse risti tükikesest.

See pidi tagama, et ta mees oleks truu ja kindel. Talisman oli nii tõhus, et pärast naise surma keeldus Karl Suur teda matmast, enne kui pihiisa eemaldas lõpuks talismani naise kehalt.

Safiir julgustab oma kandjat ambitsioonikalt unistama ning siis oma unistusi saavutama.

Sardoonüks

Sardoonüks on punakaspruun kivi, millel on paralleelsed punased, pruunid ja valged triibud. Sel on sile, kõva pind, mis sobib graveerimiseks. Seepärast graveerisid roomlased selle pealispinnale näiteks Marsi või Heraklese figuuri, mis oli kontrastiks alumisele tumedale kihile. Niiviisi kaunistatud kive kanti talismanidena, et saada jõudu, vaprust ja kartmatust. Sardoonüks oli populaarne kivi, sest arvati, et see annab kandjale enesekontrolli, meelitab ligi sõpru, kindlustab õnne abielulises armastuses ning paneb teised selle kandjaga nõustuma.

Smaragd

Smaragdi on alati au sees peetud, sest sel on ilus briljantroheline värvus. Roomlased uskusid, et kivi parandab kaduvat silmanägemist. Nad uskusid ka, et smaragd vahetab värvi, kui on tegemist valskuse või ebaaususega. Smaragdi arvatakse tugevdavat mälu ja see aitavat tulevikku näha. Smaragd on Veenuse kivi, mis teeb sellest armastuse kalliskivi ja tugevdab tundeid nende kahe inimese vahel, kes tõepoolest teineteist armastavad, kuid võib purustada heitlikud sidemed.

Teemant

Teemant on oma kauniduse ja võimu tõttu olnud alati kõige populaarsem kalliskivi. Inimesed on olnud võlutud sellest, et teemandiga saab lõigata mida tahes, kuid teda ennast lõigata ei saa. Roomlased kandsid teemanti vasakus käes, uskudes, et selle puudutus teeb nad vapraks ja võimsaks. Kuninganna Elizabeth I sai kingiks teemandi, mis pidi kaitsma teda katku eest, ning ta kandis seda oma rinnal. Napoleonil oli kuulus regendi-teemant, mis kaunistas mõõga käepidet. Üllatav, et ta kandis seda kui talismani, sest see kivi oli nii palju oma eelmistele omanikele häda ja õnnetust toonud.

Arvatakse, et väikesed teemandid toovad rohkem õnne kui suured, mis põhjustavad muret ja stressi.

Topaas

Topaasi nimetas Plinius Vanem „jõu kiviks" ning usuti, et see kaitseb oma kandjat ohtude eest reisil, samuti põletuste eest. Keskajal raamiti topaas kullaga ning kasutati amuletina, et kiusatusi eemale tõrjuda. Arvati ka, et topaas ravib astmat ja unetust, vähendab stressi ja rahustab närve.

Tsirkoon

Tsirkooni on talismanina kasutatud tuhandeid aastaid. Indias kantakse seda siiani, et ligi meelitada au, edu, rikkust ja tarkust. Keskajal usuti, et see tekitab isu ning aitab seedimisele kaasa ning samuti kaitseb oma kandjat paljude haiguste eest.

Tsitriin

Tsitriin on kvartside perekonna liige ning seda kasutatakse suhtlemise edendamiseks. See aitab kaasa mõtlemisele ja otsuste tegemisele. Järelikult, ehkki seda võib ka kaasas kanda, on mõnikord parem, kui tsitriin on töölaual.

Turmaliin

Turmaliini kanti talismanina, mis meelitab ligi sõpru, toob heategusid ja aitab teostada häid ideid. See soosib suhtlemist ja kokkuleppeid ning laseb inimestel rasketel teemadel koostöö ja tasakaalu vaimus vestelda. Samuti on turmaliin andestuse kivi ning aitab selle kandjal endale andestada – nagu ka teistele. Sellest tulenevalt kutsutakse turmaliini vahel „rahu kiviks".

Türkiis

Türkiisi on amulettides kasutatud palju tihedamini kui teisi kive. Osaliselt on see nii türkiisi ilu, kuid rohkem selle müstiliste omaduste tõttu. Arvatakse, et see tõmbab enda poole iga negatiivsuseavalduse, mis selle kandjat ähvardab. Keskajal usuti, et türkiis võib ära hoida peavalu, kaotada vihkamise ning muudab värvi, kui selle omanik on haige või hädaohus. New Mexicos peeti türkiisi pühaks kiviks ning kunagi võisid seda kanda ainult mehed. Türkiis sümboliseerib edu ja rahulolu.

Verikivi

Legendi järgi pärineb verikivi Jeesuse ristilöömise ajast. Pärast seda kui sõdurid pistsid Jeesuse keha mõõgaga läbi,

et näha, kas ta on veel elus, langesid veretilgad maha rohelisele jaspisele. Veri imendus kohe kivisse, luues verikivi. See võib olla üks põhjus, miks sõdurid kandsid verikivi endaga kaasas, et haavu ravida.

Verikivi kandsid muistsed kreeklased ja roomlased, et ligi tõmmata mõjukate inimeste heasoovlikkust ning hoida eemal mürgiseid olendeid. Atleedid kandsid seda edutalismanina. Verikivi stimuleerib ning suurendab jõudu ja vaprust.

LISA D

Lisa-jantrad

Äri ja karjääri jantra

Seda jantra maagilist ruutu kasutatakse äri laiendamiseks või edutamise saavutamiseks. Ruut tuleb joonistada teisipäeval ning seda kasutatakse samamoodi kui teisi jantraid.

1	14	11	8
12	7	2	13
6	9	16	3
15	4	5	10

Töö saamise jantra

Kui olete ajutiselt töötu või otsite uut töökohta, siis tuleb see jantra joonistada ning endaga kaasas kanda, kuni töö on leitud. Seda võib joonistada suvalisel ajal.

9	16	5	4
7	2	11	14
12	13	8	1
6	3	10	15

Kuulsuse ja edu jantra

Seda jantrat võib kasutada siis, kui soovite suuremat tuntust ühiskonnas või tahate kuulsaks saada. See tuleb joonistada mis tahes kuu esimesel pühapäeval.

8	4	7	1
6	2	7	5
3	9	2	6
3	5	4	8

Rikkuse ja külluse jantra

Seda jantrat kasutage siis, kui soovite rikkaks saada. Jantra tuleb joonistada teisipäeval. Seda tuleb vaadata 60 sekundit igal hommikul pärast ülestõusmist, hiljem päeva jooksul ja otse enne voodisseminekut.

2	9	2	7
6	3	6	5
8	3	8	1
4	5	4	7

Austuse jantra

See jantra koostage ja kandke seda kaasas siis, kui tahate, et teid austataks rohkem või et teised hindaksid teid kõrgemalt.

56	63	2	7
6	3	60	59

62	57	8	1
4	5	58	61

Hea tervise jantra

See jantra tuleb joonistada ja seda kaasas kanda, kui te ei tunne end tervena. Jantra võib joonistada igal ajal.

2	9	2	7
6	3	6	5
8	3	8	1
4	5	4	7

Kodu kaitsev jantra

See jantra kaotab tülid ja lahkhelid ning soodustab kodus rahu ja harmooniat. See tuleb joonistada kodu köögis ükskõik mis õhtul ning panna köögis sellisesse kohta, kus seda pole näha.

36	29	34
31	33	35
32	37	30

Kurja silma tõrjumise jantra

Kurja silma tuntakse ka Indias ning seal on olemas jantra kurja silma mõju ärahoidmiseks. Te märkate, et see jantra ei ole täiuslik maagiline ruut (numbreid kasutatakse kaks korda) ning numbrid näivad olevat paigutatud juhuslikult. Tegelikult see nii ei ole. Iga number on hoolikalt valitud ning

paigutatud vastavalt numeroloogiale, et talisman oleks võimalikult võimas.

72	81	33	42
98	82	9	11
25	37	49	50
45	27	9	1.

LISA E

Maagilised tähestikud

Teeba

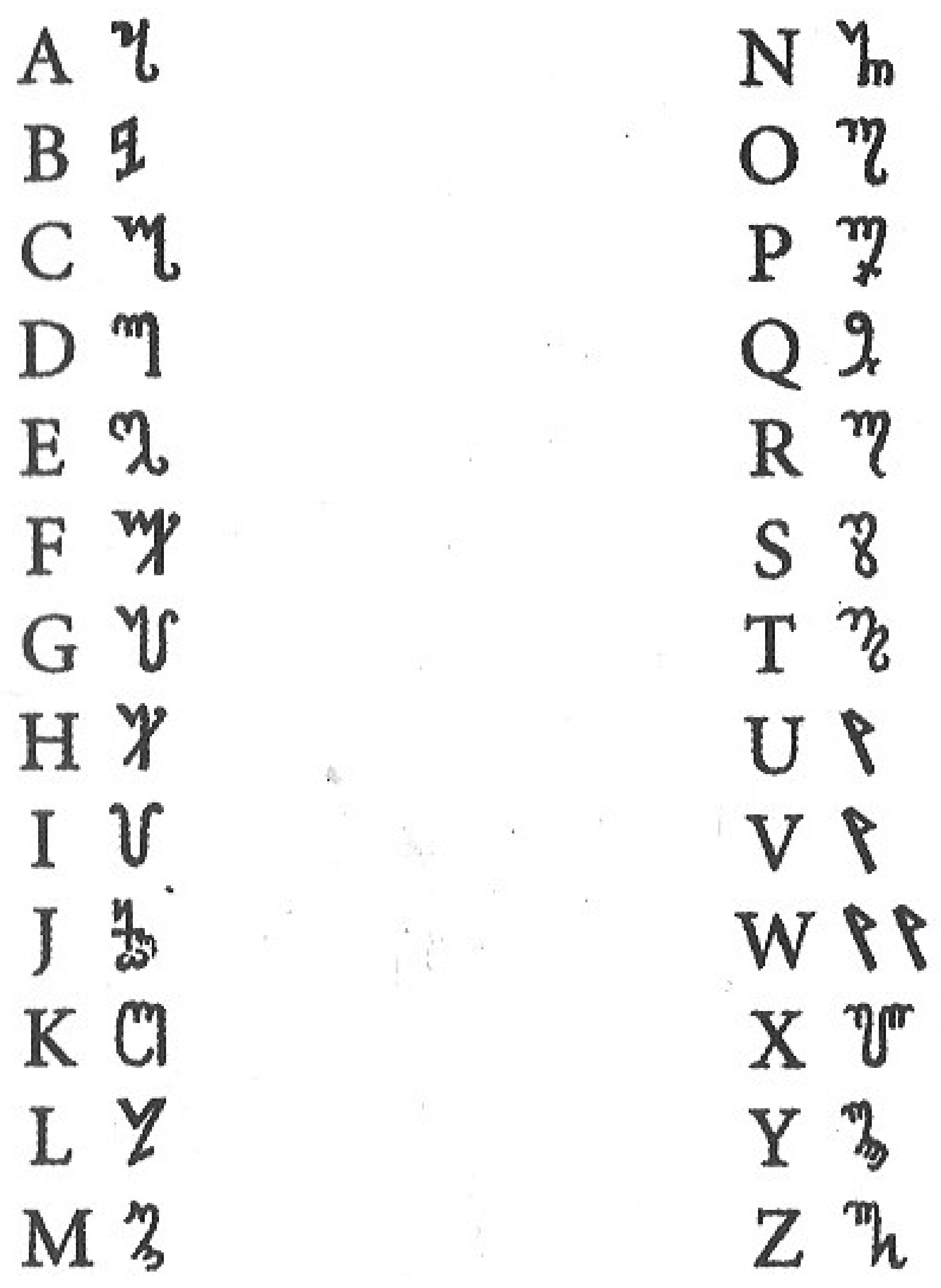

Maagiline ehk Malachimi tähestik

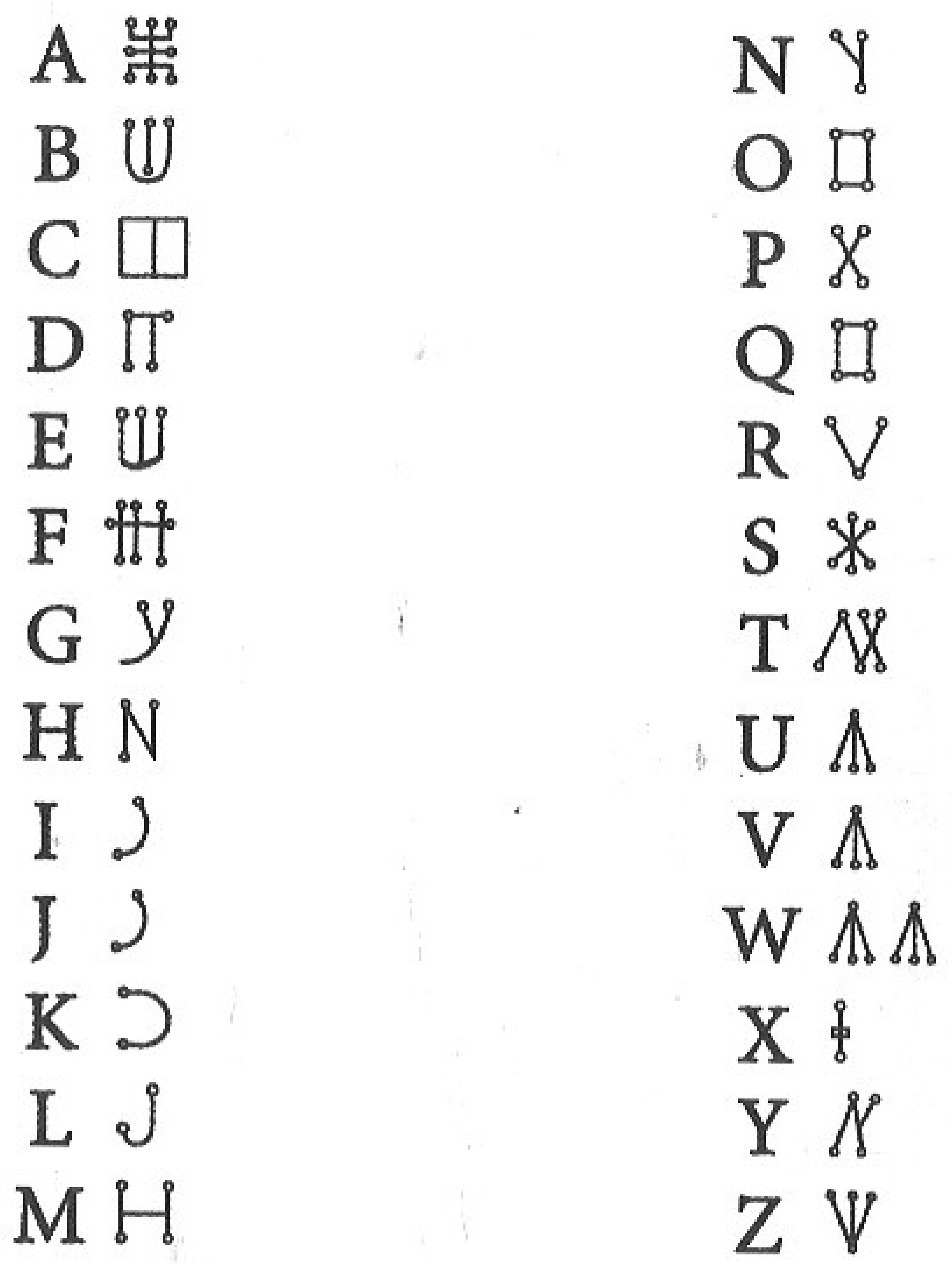

Autorist

Richard Webster sündis 1946. aastal Uus-Meremaal ning elab seal tänaseni. Ta reisib igal aastal palju ringi, pidades kogu maailmas loenguid ülemeelelistel teemadel ja korraldades õpikodasid. Ta on kirjutanud üle tosina *new age'i* raamatu, alates vaimsetest võimetest ja lõpetades *feng shui* iidsete mõistatustega. Ta on olnud õpetaja ja kirjanik ning suurema osa elust tegelnud vaimse maailma teemadega.

Telli tasuta
kirjastuse ERSEN
raamatuklubi KATALOOG

RAAMATUTE
MAAILM
interneti-poe www.rkaup.ee kataloog

ilmub kord kuus

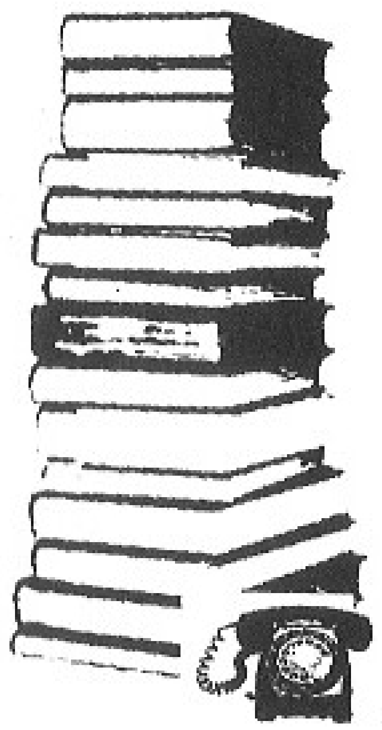

suur
raamatuvalik
palju uusi
raamatuid
sõbralikud
hinnad
esmatellijaile
kingitused

tel. 611 5456, 53 924 601
faks 611 5473, 611 5456
e-post rkaup@ersen.ee www.rkaup.ee, www.ersen.ee